

# Projekt financování vybraných aktivit obce Lipinka

Bc. Jarmila Rusnáková

---

Diplomová práce  
2010



Univerzita Tomáše Bati ve Zlíně  
Fakulta managementu a ekonomiky

---

**Univerzita Tomáše Bati ve Zlíně**  
**Fakulta managementu a ekonomiky**

Ústav financí a účetnictví  
akademický rok: 2009/2010

**ZADÁNÍ DIPLOMOVÉ PRÁCE**  
(PROJEKTU, UMĚLECKÉHO DÍLA, UMĚLECKÉHO VÝKONU)

Jméno a příjmení: **Jarmila RUSNÁKOVÁ**  
Osobní číslo: **M080578**  
Studijní program: **N 6202 Hospodářská politika a správa**  
Studijní obor: **Finance**

Téma práce: **Projekt financování vybraných aktivit obce Lipinka**

Zásady pro vypracování:

**Úvod**

**I. Teoretická část**

- Proveďte literární rešerši týkající se problematiky financování obcí.

**II. Praktická část**

- Charakterizujte obec Lipinka.
- Analyzujte a zhodnoťte doposud získané dotace obce Lipinka.
- Vypracujte a zhodnoťte projekt financování vybraných aktivit obce Lipinka.

**Závěr**

Rozsah diplomové práce: cca 70 stran  
Rozsah příloh:  
Forma zpracování diplomové práce: tištěná/elektronická

Seznam odborné literatury:

- [1] ČERNÝ, A., VÁŇA, L. Finance a rozpočet. Příručka člena zastupitelstva obce po volbách v roce 2006. 1. vydání, Praha: Svaz měst a obcí České republiky, 2006. Kapitola 2. s. 31-48. ISBN 80-978-80-239-8318-0.
- [2] KRAFTOVÁ, I. Finanční analýza municipální firmy. 1.vydání, Praha: C.H.Beck, 2002. 206 str. ISBN 80-7179-778-2.
- [3] MÁČE, M. Finanční analýza obchodních a státních organizací. 1. vydání, Praha: GRADA Publishing a.s., 2006. 156 str. ISBN 80-247-1558-9.
- [4] PĚLUCHA, M.a kol. Rozvoj venkova v programovacím období 2007 - 2013 v kontextu reformy SZP EU. 1 vydání, Praha: IREAS, Institut pro strukturální politiku, o.p.s. 2006. 162 str. ISBN 80-86684-42-3.
- [5] PROVAZNÍKOVÁ, R. Financování měst, obcí a regionů teorie a praxe. 1.vydání, Praha: GRADA Publishing, a.s., 2007. 280 str. ISBN 978-80-247-2097-5.

Vedoucí diplomové práce: Ing. Bohumila Žižková  
Ústav financí a účetnictví  
Datum zadání diplomové práce: 29. března 2010  
Termín odevzdání diplomové práce: 3. května 2010

Ve Zlíně dne 29. března 2010

doc. Dr. Ing. Drahomira Pavelková  
děkanka



doc. Dr. Ing. Drahomira Pavelková  
ředitel ústavu

# PROHLÁŠENÍ AUTORA

## DIPLOMOVÉ PRÁCE

Beru na vědomí, že

- odevzdáním diplomové práce souhlasím se zveřejněním své práce podle zákona č. 111/1998 Sb. o vysokých školách a o změně a doplnění dalších zákonů (zákon o vysokých školách), ve znění pozdějších právních předpisů, bez ohledu na výsledek obhajoby <sup>1)</sup>;
- beru na vědomí, že diplomová práce bude uložena v elektronické podobě v univerzitním informačním systému dostupná k nahlédnutí;
- na moji diplomovou práci se plně vztahuje zákon č. 121/2000 Sb. o právu autorském, o právech souvisejících s právem autorským a o změně některých zákonů (autorský zákon) ve znění pozdějších právních předpisů, zejm. § 35 odst. 3 <sup>2)</sup>;
- podle § 60 <sup>3)</sup> odst. 1 autorského zákona má UTB ve Zlíně právo na uzavření licenční smlouvy o užití školního díla v rozsahu § 12 odst. 4 autorského zákona;
- podle § 60 <sup>3)</sup> odst. 2 a 3 mohu užít své dílo – diplomovou práci – nebo poskytnout licenci k jejímu využití jen s předchozím písemným souhlasem Univerzity Tomáše Bati ve Zlíně, která je oprávněna v takovém případě ode mne požadovat přiměřený příspěvek na úhradu nákladů, které byly Univerzitou Tomáše Bati ve Zlíně na vytvoření díla vynaloženy (až do jejich skutečné výše);
- pokud bylo k vypracování diplomové práce využito softwaru poskytnutého Univerzitou Tomáše Bati ve Zlíně nebo jinými subjekty pouze ke studijním a výzkumným účelům (tj. k nekomerčnímu využití), nelze výsledky diplomové/bakalářské práce využít ke komerčním účelům.

Ve Zlíně 27. 4. 2010

.....*Buznařová Jasmína*.....

---

*1) zákon č. 111/1998 Sb. o vysokých školách a o změně a doplnění dalších zákonů (zákon o vysokých školách), ve znění pozdějších právních předpisů, § 47b Zveřejňování závěrečných prací:*

*(1) Vysoká škola nevydělčně zveřejňuje disertační, diplomové, bakalářské a rigorózní práce, u kterých proběhla obhajoba, včetně posudků oponentů a výsledku obhajoby prostřednictvím databáze kvalifikačních prací, kterou spravuje. Způsob zveřejnění stanoví vnitřní předpis vysoké školy.*

*(2) Disertační, diplomové, bakalářské a rigorózní práce odevzdané uchazečem k obhajobě musí být těž nejméně pět pracovních dnů před konáním obhajoby zveřejněny k nahlédnutí veřejnosti v místě určeném vnitřním předpisem vysoké školy nebo není-li tak určeno, v místě pracoviště vysoké školy, kde se má konat obhajoba práce. Každý si může ze zveřejněné práce pořizovat na své náklady výtisky, opisy nebo rozmnoženiny.*

(3) Platí, že odevzdáním práce autor souhlasí se zveřejněním své práce podle tohoto zákona, bez ohledu na výsledek obhajoby.

2) zákon č. 121/2000 Sb. o právu autorském, o právech souvisejících s právem autorským a o změně některých zákonů (autorský zákon) ve znění pozdějších právních předpisů, § 35 odst. 3:

(3) Do práva autorského také nezahrnuje škola nebo školské či vzdělávací zařízení, utíje-li nikoli za účelem přímého nebo nepřímého hospodářského nebo obchodního prospěchu k výuce nebo k vlastní potřebě dílo vytvořené žákem nebo studentem ke splnění školních nebo studijních povinností vyplývajících z jeho právního vztahu ke škole nebo školskému či vzdělávacímu zařízení (školní dílo).

3) zákon č. 121/2000 Sb. o právu autorském, o právech souvisejících s právem autorským a o změně některých zákonů (autorský zákon) ve znění pozdějších právních předpisů, § 60 Školní dílo:

(1) Škola nebo školské či vzdělávací zařízení mají za obvyklých podmínek právo na uzavření licenční smlouvy o užití školního díla (§ 35 odst. 3). Odpírá-li autor takového díla udělit svolení bez vážného důvodu, mohou se tyto osoby domáhat nahrazení chybdělicího projevu jeho vůle u soudu. Ustanovení § 35 odst. 3 zůstává nedotčeno.

(2) Nemá-li sjednáno jinak, může autor školního díla své dílo užit či poskytnout jinému licenci, není-li to v rozporu s oprávněnými zájmy školy nebo školského či vzdělávacího zařízení.

(3) Škola nebo školské či vzdělávací zařízení jsou oprávněny požadovat, aby jim autor školního díla z výdělku jim dosaženého v souvislosti s užitím díla či poskytnutím licence podle odstavce 2 přiměřeně přispěl na úhradu nákladů, které na vytvoření díla vynaložily, a to podle okolností až do jejich skutečné výše; přitom se přihlíží k výši výdělku dosaženého školou nebo školským či vzdělávacím zařízením z užití školního díla podle odstavce 1.

## **ABSTRAKT**

Abstrakt česky

Diplomová práce si klade za cíl vytvořit projekt financování rekonstrukce budovy bývalé školy na dům pro seniory v obci Lipinka. Žádost o dotaci bude podána do operačního programu Rozvoje venkova, který je vypsán Evropskou unií. Na základě rozpočtu jednotlivých činností projektu je sestaven plán financování. Je zde promítnuto poskytnutí prostředků z Evropské unie, rozpočtu ČR a také spolufinancování obce.

Klíčová slova: analýza hospodaření, územně samosprávné celky, obec, operační program, příjmy a výdaje obce, projekt, aktiva a pasiva obce, dotace z krajského rozpočtu, dotace ze zahraničních rozpočtů, starosta, úvěr, financování projektu.

## **ABSTRACT**

Abstrakt ve světovém jazyce

This thesis aims to create a projekt of finance reconstruction of the former school building for seniors in the community Lipinka. The grant application will be submitted to the operating of the program of rural developmetn, vwich is listed by the European Union. With a budget of projekt activities, financing plan is drawn up. There are screened for funds from the EU budget of the Czech Republic, and alco community financing.

Keywords: analysis of management, local government, community, operational program, revenues and expenses of the village, the projekt, assets and liabilities of municipalities, subsidies from the regional budget from foreign aid budgets, the mayor, loan, projekt financing

Chtěla bych poděkovat především paní Ing. Bohumile Žižkové, vedoucí diplomové práce, za odborné vedení, rady a připomínky. Ráda bych také vyjádřila své poděkování starostovi obce Lipinka, panu Pavlu Procházkovi, za jeho vstřícnost a rady při zpracování diplomové práce. Ráda bych touto cestou poděkovala svému manželovi, který mi byl po celou dobu mého studia velkou morální podporou.

Prohlašuji, že odevzdaná verze diplomové práce a verze elektronická nahraná do IS/STAG jsou totožné.

# OBSAH

<b>ÚVOD</b> .....	<b>12</b>
<b>I TEORETICKÁ ČÁST</b> .....	<b>14</b>
<b>1 ÚZEMNĚ SAMOSPRÁVNÉ CELKY</b> .....	<b>15</b>
1.1 OBEC .....	15
1.2 PŮSOBNOST OBCE.....	16
1.2.1 Samostatná působnost .....	16
1.2.2 Přenesená působnost .....	17
1.2.2.1 Obce s pověřenými obecními úřady.....	17
1.2.2.2 Obce s rozšířenou působností .....	17
1.3 ORGÁNY OBCE A JEJICH VZÁJEMNÉ VZTAHY .....	17
1.3.1 Zastupitelstvo obce.....	17
1.3.1.1 Práva a povinnosti členů zastupitelstva obce.....	18
1.3.1.2 Pravomoce zastupitelstva obce .....	18
1.3.2 Rada obce .....	19
1.3.3 Starosta obce .....	19
1.3.4 Obecní úřad .....	19
<b>2 FINANČNÍ HOSPODAŘENÍ A ROZPOČET OBCE</b> .....	<b>20</b>
2.1 ROZPOČTOVÝ PROCES .....	20
2.1.1 Sestavení návrhu rozpočtu obce.....	20
2.1.2 Projednání a schválení návrhu rozpočtu.....	21
2.1.3 Plnění rozpočtu obce a průběžná kontrola plnění během rozpočtového období.....	21
2.1.4 Následná kontrola plnění rozpočtu a sestavení závěrečného účtu obce .....	21
2.2 ROZPOČTOVÉ ZÁSADY .....	22
2.3 PŘÍJMY ROZPOČTU OBCE .....	22
2.3.1 Příjmy daňového charakteru.....	22
2.3.2 Příjmy nedaňového charakteru .....	23
2.3.3 Kapitálové příjmy.....	24
2.3.4 Přijaté dotace .....	24
2.4 VÝDAJE ROZPOČTU OBCE .....	25
<b>3 FINANČNÍ VÝPOMOCI A DOTACE Z TUZEMSKÝCH ROZPOČTŮ A ROZPOČTŮ EVROPSKÉ UNIE</b> .....	<b>26</b>
3.1 FINANČNÍ VÝPOMOCI Z TUZEMSKÝCH ROZPOČTŮ .....	26
3.1.1 Státní podpora .....	26
3.1.2 Dotační tituly krajů.....	27
3.1.2.1 Program obnovy venkova Olomouckého kraje.....	27
3.1.2.2 Program podpory jednotek sboru dobrovolných hasičů.....	28
3.1.2.3 Příspěvky na výstavbu a opravy cyklostezek .....	28
3.1.2.4 Podpora zapojení dětí a mládeže do komunitního života v obci .....	28
3.1.2.5 Program podpory kultury a památkové péče.....	28
3.1.2.6 Podpora spolupráce obcí na obnově a rozvoji venkova.....	29



3.1.2.7	Podpora obnovy drobných sakrálních staveb v obci.....	29
3.1.2.8	Vodohospodářský fond .....	30
3.1.2.9	Podpora protidrogové prevence pro rok 2009.....	30
3.1.2.10	Neinvestiční příspěvky do výše 25 tisíc Kč .....	30
3.1.2.11	Podpora zaměstnanosti absolventů vysokých škol.....	31
3.1.2.12	Plán Olomouckého kraje na zmírnění dopadů hospodářské krize v oblasti vzdělávání/rekvalifikace zaměstnanců na roky 2009 - 2010.....	31
3.1.2.13	Příspěvek na zateplení a výměnu oken.....	31
3.2	DOTACE A FINANČNÍ VÝPOMOCI ZE ZAHRANIČÍ .....	32
3.2.1	Finanční prostředky poskytované Evropskou unií .....	32
3.2.2	Strukturální fondy .....	32
3.2.2.1	Evropský fond pro regionální rozvoj (ERDF, European Regional Development Fund) .....	33
3.2.2.2	Evropský sociální fond (ESF, European Social Fund) .....	33
3.2.3	Fond soudržnosti (CF, Cohesion Fund) .....	34
3.2.3.1	Využití strukturálních fondů a Fondu soudržnosti v ČR – Operační programy .....	34
3.2.4	Zemědělství EAFRD (European Agricultural Fund for Rural Development) .....	38
<b>II</b>	<b>PRAKTICKÁ ČÁST .....</b>	<b>39</b>
<b>4</b>	<b>OBEC LIPINKA.....</b>	<b>40</b>
4.1	HISTORIE OBCE.....	40
4.2	SOUČASNOST OBCE .....	40
4.3	ANALÝZA HOSPODAŘENÍ OBCE LIPINKA V LETECH 2006 - 2009 .....	43
4.3.1	Analýza aktiv a pasív v letech 2006 - 2009.....	43
4.3.1.1	Aktiva – veškerý majetek.....	43
4.3.1.2	Pasiva – zdroje krytí.....	45
4.3.2	Analýza schváleného a skutečného plnění příjmů a výdajů v letech 2006 - 2009 .....	48
4.3.2.1	Analýza příjmů.....	51
4.3.2.2	Analýza výdajů .....	59
4.3.2.3	Ukazatele analýzy .....	60
4.4	ZÍSKANÉ DOTACE V LETECH 2006 - 2010.....	62
4.4.1	Dotace roku 2006 .....	62
4.4.2	Dotace roku 2007 .....	62
4.4.3	Dotace roku 2008 .....	62
4.4.4	Dotace roku 2009 .....	63
4.4.5	Dotace roku 2010 .....	65
4.5	PROGRAM OBNOVY VENKOVA (POV).....	65
4.5.1	Akce z programu obnovy venkova obce Lipinka.....	65
4.5.1.1	Rekonstrukce budovy obecního úřadu.....	66
4.5.1.2	Vybudování kanalizace a čistírny odpadních vod.....	66
4.5.1.3	Rekonstrukce místní komunikace.....	66
4.5.1.4	Rekonstrukce autobusových čekáren .....	66
4.5.1.5	Úprava stávající zeleně .....	67

4.5.1.6	Chodník k zastávce směrem na Veleboř, rekonstrukce chodníků v obci.	67
4.5.1.7	Rekonstrukce potoka Brabínek – součást akce výstavba svodných příkopů	67
4.5.1.8	Využití bývalého hřiště	67
4.5.1.9	Dětské hřiště v prostoru stávajícího sportoviště	68
4.5.1.10	Rekonstrukce staré školy	68
4.5.1.11	Rekonstrukce kaple Sv. Václava	68
<b>5</b>	<b>VÝBĚR VHODNÉ MOŽNOSTI FINANCOVÁNÍ AKCE DŮM PRO SENIORY V OBCI LIPINKA</b>	<b>70</b>
<b>6</b>	<b>VYPRACOVÁNÍ ŽÁDOSTI O DOTACI Z PROGRAMU ROZVOJE VENKOVA</b>	<b>72</b>
6.1	ZÁKLADNÍ INFORMACE O PŘIPRAVOVANÉM PROJEKTU	72
6.2	IDENTIFIKACE ŽADATELE	72
6.3	POPIS PROJEKTU	72
6.4	POPIS VÝCHOZÍHO STAVU A ZDŮVODNĚNÍ PROJEKTU	73
6.5	CÍLE PROJEKTU	73
6.6	CELKOVÝ HARMONOGRAM PROJEKTU	74
6.7	STRUKTURA FINANCOVÁNÍ PROJEKTU	74
6.8	EKONOMICKÉ ÚDAJE PROJEKTU	76
6.8.1	Bilance příjmů a výdajů v jednotlivých letech	76
6.8.2	Přijaté úvěry, půjčky a návratné finanční výpomoci	78
6.8.3	Plánované úvěry, půjčky	78
6.9	VAZBA PROJEKTU NA DOKUMENTY ZPRACOVANÉ OBCÍ	78
6.9.1	Program obnovy venkova Lipinka	78
6.9.2	Urbanistická studie obce	78
6.9.3	Územní plán obce	79
6.10	SWOT ANALÝZA PROJEKTU	80
6.10.1	Silné stránky	80
6.10.2	Slabé stránky	80
6.10.3	Příležitosti	80
6.10.4	Hrozby	80
<b>7</b>	<b>FINANCOVÁNÍ PROJEKTU: REKONSTRUKCE BUDOVY BÝVALÉ ŠKOLY NA DŮM PRO SENIORY V OBCI LIPINKA</b>	<b>81</b>
7.1	FINANČNÍ NÁKLADY DLE POLOŽEK ROZPOČTU	82
7.1.1	Stavební práce HSV	82
7.1.2	Stavební práce PSV	84
7.1.3	Montážní práce	87
7.1.4	Objektové přírážky	88
7.1.5	Zpracování projektu	89
7.2	PŘÍNOSY A RIZIKA REALIZACE PROJEKTU	90
7.2.1	Přínosy realizace projektu	90
7.2.2	Rizika realizace projektu	90

<b>8</b>	<b>SHRnutí FINANCOVÁNÍ CELÉHO PROJEKTU A DOPAD NA ROZPOČET OBCE .....</b>	<b>92</b>
<b>9</b>	<b>ZÁVĚREČNÉ SHRnutí A VYHODNOCENÍ PROJEKTU .....</b>	<b>96</b>
	<b>ZÁVĚR .....</b>	<b>98</b>
	<b>SEZNAM POUŽITÉ LITERATURY .....</b>	<b>100</b>
	<b>SEZNAM POUŽITÝCH SYMBOLŮ A ZKRATEK .....</b>	<b>105</b>
	<b>SEZNAM OBRÁZKŮ .....</b>	<b>106</b>
	<b>SEZNAM TABULEK.....</b>	<b>107</b>
	<b>SEZNAM PŘÍLOH.....</b>	<b>108</b>

## ÚVOD

Cílem diplomové práce je zpracovat projekt financování vybraných aktivit obce Lipinka. Dílčími cíli práce je provedení literární rešerše týkající se problematiky financování obce, charakteristika obce, analýza a zhodnocení doposud získaných dotací obce Lipinka.

Podhorská vesnice Lipinka (s 203 obyvateli) leží v severovýchodní části mikroregionu Uničovsko, na pomezí Úsovské vrchoviny. Je obklopena ze všech stran hlubokými lesy a krásnou přírodou. Od severu je obec chráněna památnou horou Bradlo a Kočičí skálou, ze západu Ostrou horou a z jihu vrchem Skalka a lesem Kárníkem. [16]

Obec Lipinka tvoří územní celek. Hospodaří s vlastním majetkem a v právních vztazích jedná svým jménem. Obec je právnickou osobou a je zcela financována z veřejných rozpočtů.

Diplomová práce je rozdělena na dvě části, teoretickou a praktickou. Část teoretická se skládá ze tří témat.

Prvním tématem jsou územně samosprávné celky, ve kterých vysvětluji pojem obec, působnost obce, orgány obce a jejich vzájemné vztahy. Podrobně je rozpracovaná část, v níž se zabývám jednotlivými orgány obce, zejména pak u orgánu zastupitelstvo obce popisují jejich práva, povinnosti a pravomoce člena zastupitelstva obce.

Druhým tématem v části teoretické je finanční hospodaření a rozpočet obce, kde popisují rozpočtový proces, rozpočtové zásady a hlavně se věnují jednotlivým příjmům a výdajům, které tvoří rozpočet obce.

V posledním tématu teoretické části se zabývám finanční výpomocí a dotacemi z tuzemských rozpočtů a z rozpočtů Evropské unie. V této podkapitole podrobně rozebírám jednotlivé možnosti získání dotací a příspěvků z Olomouckého kraje a také financování pomocí fondů, které nabízí Evropská unie.

Část praktická se skládá ze šesti témat: prvním tématem je historie a současnost obce. Podrobně je rozpracována podkapitola analýza hospodaření obce Lipinka, kde popisují především schválený a skutečný rozpočet obce, strukturu aktiv a pasiv a sestavují analýzu příjmů a výdajů.

Dále se v prvním tématu zabývám popisem získaných dotací v letech 2006 až 2010, tímto navazuji na program obnovy venkova, který má obec Lipinka zpracovaný a který je důležitou součástí žádosti o dotaci z Programu obnovy venkova Olomouckého kraje.

V druhém tématu praktické části se věnuji výběru vhodné možnosti financování Rekonstrukce budovy bývalé školy na dům pro seniory v obci Lipinka.

Třetím tématem je vypracování žádosti o dotaci z Programu rozvoje venkova. V této části se zabývám žádostí o dotaci, popisuji ekonomické údaje projektu a vazbu projektu na rozvojový dokument. V neposlední řadě vypracuji SWOT analýzu, kde přiblížím silné, slabé stránky, příležitosti a hrozby projektu.

Ve čtvrtém tématu se především zaměřuji na jednotlivé finanční náklady dle položek rozpočtu a popisuji přínosy a rizika realizace projektu.

V pátém a šestém tématu práce hodnotím financování celého projektu a dopad projektu na rozpočet obce.

## **I. TEORETICKÁ ČÁST**

## 1 ÚZEMNĚ SAMOSPRÁVNÉ CELKY

Kraj a obec jsou **veřejnoprávní korporací**, to znamená, že obec a kraj jsou **právníkou osobou** veřejného práva a na základě zákonů vykonávají působnost v oblasti veřejné správy.

Obce vystupují v právních vztazích pod **svým jménem** a **nesou odpovědnost** z těchto vztahů vyplývajících. Mají vlastní majetek a hospodaří s ním samostatně na základě vlastního rozpočtu příjmů a výdajů s využitím vlastních peněžních fondů. [24]

Územně samosprávné celky řadíme do **veřejného sektoru** – jsou zcela financovány z veřejných rozpočtů.

### 1.1 Obec

Podle Zákona o obcích 128/2000 Sb. § 1 je obec **základním územním samosprávným společenstvím občanů**, tvoří územní celek, který je vymezen hranicí území obce. [65]

Obce hospodaří s vlastním majetkem, jednají v právních vztazích svým jménem, a za tyto vztahy odpovídají. Pečují o rozvoj svého území a snaží se uspokojovat potřeby svých občanů.

Obce hospodaří na základě vlastního rozpočtu příjmů a výdajů, jsou účetní jednotkou, která vede účetnictví.

**Obce se řídí především těmito zákony:**

- Zákon č. 128/2000 Sb. o obcích
- Zákon č. 563/1991 Sb. o účetnictví v platném znění
- Provděcí vyhláška Ministerstva financí České republiky č. 505/2002
- Zákon č. 250/2000 Sb. o rozpočtových pravidlech územních rozpočtů
- Vyhláška Ministerstva financí České republiky č. 323/2002 Sb. o rozpočtové skladbě

## 1.2 Působnost obce

Každá obec má jako územně samosprávný celek zákonem vymezeny **dva druhy působnosti**, a to samostatnou a přenesenou. Pojem působnost chápeme jako okruh úkolů, které jsou obci svěřeny.

### 1.2.1 Samostatná působnost

V článku 101 odst. 4 Ústavy České republiky je uvedeno, že obec spravuje své záležitosti samostatně (dále jen samostatná působnost). Státní orgány a orgány krajů mohou do samostatné působnosti zasahovat, vyžaduje-li to ochrana zákona, a jen způsobem, který zákon stanoví. Rozsah samostatné působnosti může být omezen jen zákonem. [53]

**Samostatná působnost** je vymezena především v zákoně o obcích. Zahrnuje obecně takové záležitosti, které jsou v **zájmu obce a občanů**: uspokojování potřeb bydlení, ochrana a rozvoje zdraví, dopravy a spojů a vzdělávání. [54]

Pro všechny obce platí **stejný rozsah působnosti** bez ohledu na to, má-li obec 200 obyvatel nebo 100 000 obyvatel.

**Zákon o obcích 128/2000 Sb.** v § 84 uvádí, že zastupitelstvo obce rozhoduje ve věcech samostatné působnosti obce a má právo rozhodovat například v těchto bodech:

- schvalovat rozpočet obce a závěrečný účet obce
- zřizovat trvalé a dočasné peněžní fondy obce
- zřizovat a rušit příspěvkové organizace a organizační složky obce a schvalovat jejich zřizovací listiny
- vydávat obecně závazné vyhlášky obce
- rozhodovat o vyhlášení místního referenda
- stanovit výši odměn neuvolněným členům zastupitelstva obce
- zřizovat a rušit obecní policii a další [65]



### 1.2.2 Přenesená působnost

Přenesená působnost je delegována na obec státem, její rozsah je vymezen především v jiných zákonech, než je obecní zřízení, tedy zákony, právními předpisy, usnesením vlády a směrnicemi ministerstev a jiných ústředních správních úřadů.

#### 1.2.2.1 *Obce s pověřenými obecními úřady*

Jsou při výkonu státní správy v přenesené působnosti oprávněny:

- zajišťovat volby do Parlamentu ČR, do zastupitelstev krajů a obcí a do voleb Evropského parlamentu
- rozhodují o poskytnutí peněžité a věcné dávky nebo půjčky a další [54]

#### 1.2.2.2 *Obce s rozšířenou působností*

V rámci přenesené působnosti se jedná o tyto kompetence:

- evidence obyvatel, vedení registru obyvatel
- dávky a sociální služby
- doprava a silniční hospodářství
- vydávání občanských průkazů a cestovních dokladů a další

## 1.3 Orgány obce a jejich vzájemné vztahy

### 1.3.1 Zastupitelstvo obce

Zastupitelstvo obce je nejvyšším orgánem obce. Zákon o obcích rozlišuje členy zastupitelstva na tzv. **uvolněné** a **neuvolněné**.

**Uvolněný člen zastupitelstva obce** je dlouhodobě uvolněn ze svého pracovního poměru. Vykonává funkci v zastupitelstvu obce na **plný úvazek**. Za výkon uvolněného zastupitele má člen nárok na měsíční odměnu, která závisí na druhu vykonávané funkce a na počtu obyvatel obce. Druhem vykonávané funkce je starosta, místostarosta, člen rady obce a člen zastupitelstva obce. [44]

**Neuvolněný člen zastupitelstva obce** je v pracovním poměru na plný úvazek a funkci člena zastupitelstva obce vykonává ve svém osobním volnu. Neuvolněnému členu zastupitelstva obce může být poskytnuta odměna, ale nemusí. O tom, zda bude odměnu neuvolněný člen pobírat, rozhodne zastupitelstvo obce na veřejném zasedání zastupitelstva.

*Tab. 1. Počet členů zastupitelstva dle počtu obyvatel [65]*

do 500 obyvatel	5 až 15 členů
nad 500 do 3000 obyvatel	7 až 15 členů
nad 3 000 do 10 000 obyvatel	11 až 25 členů
nad 10 000 do 50 000 obyvatel	15 až 35 členů
nad 50 000 do 150 000 obyvatel	25 až 45 členů
nad 150 000 obyvatel	35 až 55 členů

#### *1.3.1.1 Práva a povinnosti členů zastupitelstva obce*

Členové zastupitelstva mají určitá práva a povinnosti, které jim ukládá zákon o obcích.

**Práva** - členové zastupitelstva obce mají právo předkládat, výborům zastupitelstva a komisím své návrhy a připomínky. Od zaměstnanců obce mohou požadovat informace ve věcech, které souvisejí s výkonem funkce člena zastupitelstva.

**Povinnosti** – členové zastupitelstva obce se musí účastnit veřejného zasedání a plnit úkoly, které jim budou uloženy. Jsou povinni hájit zájmy občanů. [44]

#### *1.3.1.2 Pravomoce zastupitelstva obce*

Zastupitelstvu obce je podle zákona vyhrazeno rozhodovat o nejdůležitějších záležitostech patřících do samostatné působnosti obce. [54]

**K nejdůležitějším pravomocem členů zastupitelstva obce patří:**

- vydávání obecně závazných vyhlášek
- volba a odvolávání starosty, místostarosty a dalších členů zastupitelstva obce
- schvalování rozpočtu, rozpočtových opatření, závěrečného účtu

- schvalování odměn uvolněných a neuvolněných členů zastupitelstva obce
- schvalování žádostí o dotace
- schválení o přijetí úvěru či půjčky

### 1.3.2 Rada obce

Rada je **výkonným orgánem obce** v samostatné působnosti. Rada se skládá ze starosty, místostarosty a dalších radních. Je volena zastupitelstvem obce a vykonává ty činnosti, které jí zastupitelstvo uloží. Za správnost těchto činností odpovídá zastupitelstvu obce.

Rada působí pouze v těch obcích, kde je počet členů zastupitelstva **větší než patnáct**. Pokud je počet členů zastupitelstva menší, rada se nevolí, vykonává funkci rady starosta obce.

Rada může mít **pět až jedenáct členů**, nesmí ale překročit jednu třetinu počtu členů zastupitelstva.

### 1.3.3 Starosta obce

Starosta zastupuje **obec navenek** a je volen zastupitelstvem obce. Zastupitelstvo zároveň stanoví, zda bude starosta obce pro výkon své funkce **uvolněn**. Starosta odpovídá za výkon své funkce zastupitelstvu, které jej může svým usnesením kdykoli odvolat. [44]

Starosta ovšem nemá absolutní právo jednat za obec, k podpisu smluv a dohod musí být zplnomocněn **platným usnesením zastupitelstva obce**.

Starosta obce odpovídá za včasné objednání přezkoumání hospodaření obce krajským úřadem nebo auditorem, odpovídá za informování veřejnosti o činnosti obce a může požádat policii České republiky o spolupráci při zabezpečení veřejného pořádku.

### 1.3.4 Obecní úřad

**Obecní úřad** tvoří starosta, místostarosta, tajemník obecního úřadu (pokud je tato funkce zřízena) a zaměstnanci obce. Starosta obce stojí v čele úřadu a je nadřízen všem zaměstnancům obce. Tajemník obecního úřadu musí být povinně zřizován v obcích s pověřeným obecním úřadem a v obcích s rozšířenou působností.

## 2 FINANČNÍ HOSPODAŘENÍ A ROZPOČET OBCE

Rozpočet územně samosprávných celků je **finančním plánem**, který si obce vytváří na období jednoho roku, a podle něj hospodaří v příslušném období. Rozpočtový rok je shodný s kalendářním rokem.

### 2.1 Rozpočtový proces

Rozpočtový proces představuje činnost orgánu obce spojenou se sestavením návrhu rozpočtu, jeho schválením a realizací během rozpočtového období, průběžnou a následnou kontrolu jeho plnění. [10]

V **zákoně č. 250/2000 Sb.**, o rozpočtových pravidlech územních rozpočtů jsou vyjmenovány jednotlivé fáze rozpočtového procesu:

- sestavení návrhu rozpočtu obce
- projednání a schválení návrhu rozpočtu
- plnění rozpočtu obce a průběžná kontrola plnění během rozpočtového období
- následná kontrola plnění rozpočtu a sestavení závěrečného účtu obce [69]

#### 2.1.1 Sestavení návrhu rozpočtu obce

Při sestavování návrhu rozpočtu se vychází z **rozpočtového výhledu**, je to pomocný nástroj obce sloužící ke střednědobému financování, zpravidla se sestavuje na období 2 až 5 let. [15]

Hlavním úkolem fáze sestavení návrhu rozpočtu je co nejpřesněji naplánovat příjmy a výdaje rozpočtu obce pro daný rozpočtový rok. Při sestavování rozpočtu se nejčastěji vychází z rozpočtu minulého roku.

Na malých obcích zpravidla sestavuje návrh rozpočtu hlavní účetní spolu se starostou obce (jako příkazcem operace).

### 2.1.2 Projednání a schválení návrhu rozpočtu

Návrh rozpočtu musí být zveřejněný na úřední desce a na elektronické úřední desce po dobu 15 dní před jeho projednáním v zastupitelstvu. Občané se k návrhu rozpočtu obce mohou vyjádřit a vznášet své připomínky před zasedáním zastupitelstva obce anebo právě na zastupitelstvu obce.

Pokud obec nemá schválený rozpočet před 1. lednem na následující rok, musí zastupitelstvo obce schválit **rozpočtové provizorium**. Rozpočtové provizorium je zpravidla sestavováno jako jedna dvanáctina celkového ročního rozpočtu podle příjmů a výdajů minulého roku a řídí se pravidly rozpočtového provizoria. [15]

### 2.1.3 Plnění rozpočtu obce a průběžná kontrola plnění během rozpočtového období

Jak bylo uvedeno výše, obec hospodaří podle schváleného rozpočtu. Průběžná kontrola obce je prováděna zejména **finančním výborem**, který kontroluje hospodaření obce čtyři krát ročně. O přezkoumání vyhotovuje předseda finančního výboru zápis, který předkládá zastupitelstvu obce. Účetní obce seznamuje občany na veřejném zasedání zastupitelstva obce s výsledky hospodaření za dané období.

Při kontrole plnění rozpočtu může dojít k situaci, kdy obec musela vydat více peněz na určitou činnost a je třeba upravit rozpočet. Tedy je nutné provést změnu rozpočtu, která se provádí **rozpočtovým opatřením**.

Rozpočtovým opatřením jsou povolené přesuny rozpočtových prostředků mezi jednotlivými druhy příjmů a výdajů rozpočtu, povolené překročení rozpočtu podřízené organizace a vázání rozpočtových prostředků. Rozpočtové opatření schvaluje zastupitelstvo obce na veřejném zasedání. [31]

### 2.1.4 Následná kontrola plnění rozpočtu a sestavení závěrečného účtu obce

Následnou kontrolou plnění rozpočtu obce je sestavení závěrečného účtu. Závěrečný účet je přehled o skutečném plnění rozpočtu. Závěrečný účet musí být zveřejněný nejméně po dobu 15 dní a schvaluje a projednává ho zastupitelstvo obce.

Součástí závěrečného účtu je výsledek přezkoumání hospodaření obce. Obec má povinnost nechat si každoročně přezkoumat své hospodaření za uplynulý rok. O přezkoumání může obec požádat příslušný krajský úřad nebo auditorskou společnost. Pokud obec

požádá krajský úřad o přezkoumání hospodaření obce, musí tak učinit do 30. června, po skončení rozpočtového období. Od roku 2010 žádá krajský úřad o zasílání žádosti o audit datovou schránkou.

## 2.2 Rozpočtové zásady

Při sestavování rozpočtu by měly být dodržovány určité rozpočtové zásady:

- každoroční sestavování a schvalování rozpočtu
- dlouhodobá vyrovnanost rozpočtu jako základu úspěšného hospodaření obce
- úplnost a jednotnost rozpočtu dosažené pomocí třídění operací rozpočtovou skladbou
- reálnost a pravdivost – reálný odhad příjmů a výdajů
- publicita, jejímž cílem je důkladná informovanost všech občanů o hospodaření obce [14]

## 2.3 Příjmy rozpočtu obce

Příjmové operace členíme do čtyř tříd: na daňové, nedaňové, kapitálové příjmy a přijaté dotace. Daňové příjmy tvoří u většiny malých obcí více než polovinu veškerých příjmů obce.

### 2.3.1 Příjmy daňového charakteru

Příjmy daňového charakteru patří mezi nenávratné příjmy. Můžeme s nimi v obci nakládat zcela podle svého uvážení. Mají také zásadní vliv na skutečnou nezávislost obce. [1]

Jak bylo uvedeno výše, daňové příjmy se podílejí více než polovinou na celkových příjmech obce a řadíme je k základním zdrojům financování veřejných statků, které obec zařizuje pro své občany.

Každá daň je v rozpočtu zaúčtována na určitou položku, k nejvýznamnějším přímým daním rozpočtu obce patří:

- daň z příjmu FO ze závislé činnosti a funkčních požitků, položka 1111
- daň z příjmu FO ze samostatně výdělečné činnosti, položka 1112
- daň z příjmu právnických osob, položka 1121
- daň z přidané hodnoty, položka 1211
- daň z nemovitosti, položka 1511
- poplatek za likvidaci komunálního odpadu, položka 1337 [38]

Jako další méně významné poplatky uvedme **poplatek ze psů**, **poplatky ze vstupného** a **poplatek za užívání veřejného prostranství**, jejichž výši si obec stanovuje na základě veřejné vyhlášky.

K přímým daním řadíme také **správní poplatky**, které obec vybírá za právní úkony. Jako příklad bych uvedla: poplatek za přihlášení trvalého pobytu, poplatek za hrací automaty nebo poplatek za výpisy z Czech POINTU.

### 2.3.2 Příjmy nedaňového charakteru

K této skupině příjmů řadíme především ty příjmy, které jsou většinou pro obec nahodilé, neplynou tedy ze zákonné povinnosti:

- příjmy z pronájmu pozemků
- příjmy z pronájmu ostatních nemovitostí a jejich částí
- příjmy z pronájmu nebytových a bytových prostor
- příjmy z pronájmu movitých věcí – míchačka, žebřík ...
- příjmy z podílů na zisku a dividend
- příjmy z úroků
- příjmy z obecní vody

Z **nedaňových příjmů** jsou pro obec většinou nejdůležitější příjmy z pronájmu nebytových prostor a příjmy z pronájmu pozemků. Nebytovým prostorem jsou myšleny sklady, vysílač na vodojemu, na kterém je umístěn veřejný internet atd. K příjmům z pronájmu pozemků především řadíme příjmy z pronájmu polí a lesů, které jsou ve vlastnictví obce.

K více významným příjmům patří právě pronájem bytových prostor, ovšem pouze v případě, že obec nějaké byty má. [60]

### 2.3.3 Kapitálové příjmy

Do této skupiny rozpočtu řadíme příjmy z prodeje:

- dlouhodobého majetku
- nemovitostí
- movitých věcí
- akcií a majetkových podílů

### 2.3.4 Přijaté dotace

Rozlišujeme dvě základní formy dotací, a to **specifické účelové**, které jsou poskytovány na předem stanovený účel, obec je zodpovědná poskytovateli, za jejich užití k danému účelu a **všeobecné neúčelové dotace**, které obec nebo kraj obdrží také na základě stanoveného kritéria, ale jejich užití je zcela v jejich kompetenci. Oba typy dotací mohou být používány na financování jak běžných, tak kapitálových výdajů. [25]

Příjemce **účelové** dotace musí poskytovateli dotace prokázat, že dotace byla použita na konkrétní účel, který vyplývá ze Smlouvy o poskytnutí dotace, a musí předložit závěrečné vyúčtování do termínu, který stanovil poskytovatel dotace. V případě, že příjemce nesplní podmínky, které jsou uvedené ve smlouvě, nebo použije finanční prostředky na jiný účel, než který je stanovený ve smlouvě, musí dotaci vrátit. Poskytovatel dotace zahájí správní řízení a vyměří příjemci dotace penále.

Dotace mohou být zahrnuty do rozpočtu obce pouze takové, které jsou již k datu sestavení rozpočtu obce písemně potvrzeny například z krajského úřadu, a pokud je nám známá přesná výše dotace. Většinou se jedná o dotaci na výkon státní správy, kdy krajský úřad rozesílá začátkem roku obcím avízo na určitou částku.



V případě, kdy neznáme přesnou výši dotace, nemůžeme ji do rozpočtu obce zahrnout.

## 2.4 Výdaje rozpočtu obce

Naproti tomu výdaje bývají často v jednotlivých obcích různé. Je to dáno tím, že každá obec má své priority a cíle, kterých by chtěla dosáhnout.

Výdaje z rozpočtu obce zahrnují následující položky:

- závazky vyplývající pro obec z plnění povinností uložených jí zákony
- výdaje na vlastní činnost v samostatné působnosti (výdaje spojené s péčí o vlastní majetkem a jeho rozvoj)
- výdaje spojené s výkonem státní správy
- závazky z uzavřených smluvních vztahů
- závazky ze spolupráce s obcemi a dalšími subjekty
- úhrada úroků z půjček a úvěrů
- výdaje na podporu subjektů provádějících veřejně prospěšné činnosti a na podporu soukromého podnikání prospěšného pro obec
- jiné výdaje – příspěvky na sociální a humanitní účely [48]

Rozlišujeme dvě skupiny výdajů, a to běžné a kapitálové. K **běžným výdajům** řadíme ty, které jsou potřebné k provozu obecního úřadu, škol, hřbitovů, pitné vody, veřejného osvětlení, městské policie a v neposlední řadě platy úředníků. Je velmi těžké tyto výdaje stanovit přesně, protože dochází ke zdražování služeb, ale také energií.

**Kapitálové výdaje** obsahují částku na nákup akcií, nemovitostí, pozemků a výdaje na generální opravy budov, jejichž opravou dojde k navýšení hodnoty majetku.

### 3 FINANČNÍ VÝPOMOCI A DOTACE Z TUZEMSKÝCH ROZPOČTŮ A ROZPOČTŮ EVROPSKÉ UNIE

#### 3.1 Finanční výpomoci z tuzemských rozpočtů

Finanční výpomoci a dotace z tuzemských rozpočtů můžeme čerpat jak ze **státního rozpočtu**, tak i z **rozpočtů krajů**.

##### 3.1.1 Státní podpora

Programy státní podpory vyhláší jednotlivá ministerstva, která také rozhodují o udělení finančních prostředků jednotlivým žadatelům.

*Jako příklad získání státní podpory uvedeme:*

Ministerstvo školství, mládeže a tělovýchovy vyhláší program pro podporu práce s dětmi a mládeží pro nestátní neziskové organizace.

Ministerstvo pro místní rozvoj vyhláší program pro podporu obnovy venkova. Program pro rok 2009 se člení do pěti dotačních titulů. První dotační titul nese název **Podpora vítězů soutěže Vesnice roku**, kdy jsou podporovány akce na obnovu a údržbu venkovské zástavby a občanské vybavenosti – školy, radnice, hasičské zbrojnice. Dále obnovu a zřizování veřejné zeleně, propagační materiály v souvislosti s umístěním v soutěži Vesnice roku.

Druhým dotačním titulem je **Podpora zapojení dětí a mládeže do komunitního života v obci**, kdy jsou podporovány stejné akce jako v prvním dotačním titulu pouze s tím rozdílem, že musí být prokazatelné, že výstupy z akce budou sloužit dětem a mládeži a na jejich výběru a přípravě se děti a mládež budou podílet. [21]

Třetím dotačním titulem je **Podpora spolupráce obcí na obnově a rozvoji venkova**.

Čtvrtý dotační titul nese název **Podpora obnovy drobných sakrálních staveb v obci**, kdy jsou především podporovány opravy kaplí, soch a božích muk. Tyto stavby se musejí nacházet v katastrálním území obce.

Posledním dotačním titulem v programu pro podporu na obnovu venku je **Podpora zapojení romské komunity do života obce a společnosti**. V tomto dotačním titulu jsou podporovány akce, kdy jejich výstupy budou sloužit romské komunitě, např. školy a školky, klubovny a hřiště.

### 3.1.2 Dotační tituly krajů

Česká republika je rozdělena na **13 územních krajů**: Jihočeský, Jihomoravský, Karlovarský, Královéhradecký, Liberecký, Moravskoslezský, Olomoucký, Pardubický, Plzeňský, Středočeský, Ústecký, Zlínský a kraj Vysočina.

Obec Lipinka se nachází v Olomouckém kraji, proto v následující části popíši dotační tituly vyhlášené pouze pro Olomoucký kraj. Výzvy dotací můžeme vždy najít na stránkách příslušného kraje. Aktuální výzvy pro Olomoucký kraj najdeme na [www.kr-olomoucky.cz](http://www.kr-olomoucky.cz) v sekci Dotace – Granty. Krajské programy podpory jsou vyhlašovány ročně, obvykle na přelomu kalendářního roku.

#### 3.1.2.1 Program obnovy venkova Olomouckého kraje

Pro rok 2009 byly vyhlášeny tři oblasti podpory, kdy u těchto oblastí je maximálně 60 % uznatelných nákladů, obec se tedy musí podílet na spolufinancování:

Oblast podpory č. 1: **Podpora budování a obnovy infrastruktury obce**. Cílem je především podpořit aktivity z oblasti budování a opravy infrastruktury obecního majetku a zlepšení kvality života ve venkovských oblastech. Jedná se například o opravu autobusových zastávek nebo oprava hasičské zbrojnice. Oblast podpora je určena obcím do 2000 obyvatel. [27]

Oblast podpory č. 2: **Podpora venkovského společenstva**. Tato oblast je určena pro svazky obcí a místní akční skupiny na podporu mezilidských vztahů, společenských, kulturních a volnočasových aktivit.

Oblast podpory č. 3: **Podpora zpracování územně plánovací dokumentace**, kdy cílem této oblasti je možnost rozvoje obce a jejího území. Podpora je určena obcím do 2000 obyvatel.

### ***3.1.2.2 Program podpory jednotek sboru dobrovolných hasičů***

Cílem programu podpory jednotek sboru dobrovolných hasičů je poskytnout příspěvek na pořízení, rekonstrukci, opravu požární techniky a nákup věcného vybavení jednotek sboru dobrovolných hasičů.

Žadatelem o příspěvek je obec, která má zřízenou jednotku sboru dobrovolných hasičů, kdy obec se podílí 50% účastí na spolufinancování.

Pro rok 2009 poskytl Olomoucký kraj částku 300 tisíc Kč pro tento dotační program.

### ***3.1.2.3 Příspěvky na výstavbu a opravy cyklostezek***

Finanční příspěvek je poskytnut na výstavbu cyklostezek nebo na opravu těch stávajících. Žadatelem příspěvku je obec nebo svazek obcí. Maximální výše příspěvku z rozpočtu Olomouckého kraje může být až 50 % skutečně vynaložených položkových nákladů na jednotlivé stavby. [6]

### ***3.1.2.4 Podpora zapojení dětí a mládeže do komunitního života v obci***

Podporu lze žádat na akce s výstupy, které slouží převážně dětem a mládeži, a ti se na realizaci akce významně podílejí. Jedná se především o obnovu a údržbu občanské vybavenosti, veřejných prostranství a zeleně, rekonstrukci nebo vybudování zařízení pro volnočasové aktivity.

Způsobilý žadatel je obec od 3 000 obyvatel, svazek obcí, který je registrován v souladu se zákonem o obcích, a to pouze v případě, že akce zasahuje do katastrálního území více obcí. Maximální výše podpory je 70 % uznatelných nákladů. [6]

### ***3.1.2.5 Program podpory kultury a památkové péče***

Program podpory kultury a památkové péče se skládá ze tří podporovaných aktivit:

#### **1. Obnova kulturních památek**

Dotace je přísně účelová, lze ji využít pouze na úhradu nákladů zabezpečujících uchování souhrnné památkové hodnoty. Podpora je poskytována vlastníkům kulturních památek, kterými mohou být města, obce, církve, popřípadě nájemci těchto památek a jiné právnické a fyzické osoby. Kulturní památka musí být zapsána v Ústředním seznamu kulturních

památek ČR. Výše podpory je 50 % výdajů, kdy maximální výše poskytované dotace v rámci programu je 500 tisíc Kč. [27]

## **2. Obnova staveb drobné architektury místního významu**

Cílem je podpora obnovy staveb drobné architektury, památek místního významu, a to i objektů, které nejsou prohlášeny za kulturní památky, ale ve vztahu k dané lokalitě vykazují kulturně – historické hodnoty (kapličky, památníky, pomníky, kříže, boží muka, smírčí kříže, sochařská díla apod.). [27]

Oprávněným žadatelem je vlastník památky a žádosti jsou uznatelné na 100 % výdaje.

## **3. Podpora kulturních aktivit**

Podpora je poskytnuta na rozšíření různých kulturních aktivit na území Olomouckého kraje. Především pořádání festivalů, přehlídek, koncertů, výstavní činnosti a přednášek, které obohatí kulturní vyžití. Podpora je poskytnuta právnické nebo fyzické osobě, která organizuje kulturní aktivity s výjimkou subjektů zřizovaných státem nebo Olomouckým krajem.

### ***3.1.2.6 Podpora spolupráce obcí na obnově a rozvoji venkova***

K podporovaným aktivitám patří akce neregionálního významu, prezentace úspěšných projektů a výměna zkušeností při přípravě projektů zaměřených na obnovu a rozvoj venkova, podpora spolupráce odborného vzdělávání zástupců obcí zaměřeného na obnovu a rozvoj venkova. [6]

Žadatelem je obec do 3 000 obyvatel nebo svazek obcí. Maximální výše podpory je 70 % uznatelných nákladů.

### ***3.1.2.7 Podpora obnovy drobných sakrálních staveb v obci***

Cílem je obnova drobných sakrálních staveb, které jsou prohlášeny kulturní památkou a jsou v majetku obce – kaple, kapličky, kříž, boží muka a prostranství v okolí drobných sakrálních staveb. Podpora je poskytována obcím do 3 000 obyvatel nebo svazku obcí. Maximální výše podpory je 70 % uznatelných nákladů.

### **3.1.2.8 Vodohospodářský fond**

K podporovaným aktivitám patří: výstavba a modernizace čističek odpadních vod, včetně kořenových čističek odpadních vod a kanalizací, výstavba a modernizace vodovodů a úpraven vod, obnova environmentálních funkcí území.

Žadatelem může být obec do 2 000 obyvatel nebo i větší, pokud se akce týká jejich místních částí s méně než 2 000 obyvateli, a celkový počet obyvatel je menší než 3 000 nebo svazek obcí zajišťující akci pro obec s počtem do 2 000 obyvatel nebo i větší pokud se akce týká jejich místních částí s méně než 2 000 obyvateli a celkový počet obyvatel obce je menší než 3 000 obyvatel. [29]

Maximální výše dotace je 5 milionů Kč, kdy maximální uznatelné náklady jsou 80 %.

### **3.1.2.9 Podpora protidrogové prevence pro rok 2009**

V roce 2009 vyhlásil Olomoucký kraj dotační program pro organizace, které poskytují služby v oblasti aktivit specializujících se na protidrogové prevence. Pro rok 2009 byla vyčleněna částka pro danou oblast 2,7 milionů Kč.

#### Podporované aktivity:

- kontaktní a poradenské služby
- terénní programy pro uživatele drog
- ambulantní léčba závislosti
- programy následné péče
- služby pro uživatele návykových látek v konfliktu se zákonem [28]

### **3.1.2.10 Neinvestiční příspěvky do výše 25 tisíc Kč**

Je možné zažádat o podporu v oblastech: vzdělávání a věda, mládež, kultura, sport a tělovýchova, akce pořádané jednotkami sdružení dobrovolných hasičů, prevence kriminality, sociální patologie a primární prevence drogových závislostí, zdravotnictví, sociální služby a humanitární pomoc, turistický ruch, životní prostředí a spolková činnost. [18]

### ***3.1.2.11 Podpora zaměstnanosti absolventů vysokých škol***

Tento dotační program byl vyhlášený dne 17. prosince 2009. Olomoucký kraj se snaží o podporu uplatnění absolventů vysokých škol, nabízí částku až 5 tisíc Kč měsíčně zaměstnavateli za poskytnutí potřebné praxe pro absolventa, který je již více než 5 měsíců veden v evidenci uchazečů o zaměstnání. Zaměstnavatel bude získávat podporu po dobu 12 měsíců.

### ***3.1.2.12 Plán Olomouckého kraje na zmírnění dopadů hospodářské krize v oblasti vzdělávání/rekvalifikace zaměstnanců na roky 2009 - 2010***

Dotační program byl schválený usnesením Rady Olomouckého kraje dne 18. června 2009. Celková částka pro danou oblast byla schválena ve výši 10 milionů Kč. Žadatel obdrží maximálně 50 tisíc Kč, ne více než 5 tisíc Kč na 1 zaměstnance.

Program lze využít na vzdělávací kurzy pro udržení kvalifikace (pravidelné přeškolení) a vzdělávání zaměstnanců pro zvýšení kvalifikace. Žádost je určena pro zaměstnavatele - právnické i fyzické osoby, kteří zaměstnávají maximálně 250 zaměstnanců.

### ***3.1.2.13 Příspěvek na zateplení a výměnu oken***

Příspěvek byl schválený v roce 2009 z rozpočtu Olomouckého kraje na zmírnění dopadů hospodářské krize. Cílem je snížit spotřeby energií, pomoci zvýšení zaměstnanosti a zvýšení zakázek soukromých firem v regionu. Příspěvek může být až 30 tisíc Kč na jeden byt.

Příspěvek na podporu zaměstnanosti absolventů vysokých škol, rekvalifikaci zaměstnanců, zateplení a výměnu oken byly uvedeny pouze pro zajímavost. Tyto tři příspěvky nemohou čerpat obce, ale občané a firmy mohou zažádat o finanční výpomoc sami. Olomoucký kraj se tímto snaží pomoci lidem v těžkých situacích, a snížit tak dopady hospodářské krize.

## 3.2 Dotace a finanční výpomoci ze zahraničí

Obce mají možnost také čerpání dotací z Evropské unie. Ovšem žádosti a podmínky pro získání dotací jsou daleko náročnější než pro dotace získané z krajských úřadů.

Zahraničních dotací a výpomocí je velmi mnoho, kdy nejdůležitějšími a největšími zdroji finančních prostředků ze zahraničí se staly strukturální (a jiné fondy) Evropské unie. V následující části budeme o některých pojednávat.

### 3.2.1 Finanční prostředky poskytované Evropskou unií

Regionální politika Evropské unie, nazývaná též politika hospodářské a sociální soudržnosti (HSS), je odrazem principu solidarity uvnitř Evropské unie, kdy bohatší státy přispívají na rozvoj chudších států a regionů, aby se zvýšila kvalita života obyvatel celé Evropské unie. [19]

Česká republika má na právě probíhající programové období 2007 - 2013 z evropských fondů vyčleněno 26,69 miliard eur, což je přibližně 687,5 miliard Kč (částka přepočtená aktuálním kurzem ČNB 25,76 Kč/EUR k 21. února 2010). Částka se tedy mění v důsledku změny kurzu koruny vůči euru. Při „oslabení“ Kč dochází ke „zvýšení“ finančních prostředků. [12]

Aby bylo čerpání úspěšné, musí Česká republika přidat přibližně čtyři miliardy eur, jelikož Evropská unie financuje maximálně 85 % výdajů z aktivit uskutečněných v rámci regionální politiky.

Za hlavní nástroje regionální politiky EU jsou považovány dva strukturální fondy (ERDF a ESF) a Fond soudržnosti neboli Kohezní fond.

### 3.2.2 Strukturální fondy

Strukturální fondy (SF) jsou nástroje regionální politiky EU. Peníze ze SF jsou čerpány v rámci několikaletých cyklů a na základě definování jasných cílů a priorit. [12]

Strukturální fondy jsou určeny především pro chudší nebo jinak znevýhodněné regiony, například venkovské a problémové městské části, upadající průmyslové oblasti, řídké osídlené oblasti a pohraniční regiony.



Žadatelé o podporu ze strukturálních fondů se podílejí na spolufinancování, podpora nikdy nepokrývá 100 % nákladů. V programovém období 2007 - 2013 byla schválena maximální výše podpory 85 %, na spolufinancování se podílí státní rozpočet, krajský rozpočet nebo obecní rozpočet. Každý projekt je tedy zčásti kofinancován žadatelem.

Nyní již blíže k rozdělení strukturálních fondů, existují dva typy.

### ***3.2.2.1 Evropský fond pro regionální rozvoj (ERDF, European Regional Development Fund)***

Nařízení o Evropském fondu regionálního rozvoje určuje jeho úlohu a oblast působnosti, do níž patří podpora veřejných a soukromých investic na pomoc odstranění rozdílů mezi regiony v celé EU. [19]

Tento fond byl založen v roce 1972, fungovat začal od roku 1975 a od roku 1988 je integrován do regionální politiky EU a jeho význam se tak neustále zvyšuje. [12]

ERFD se především soustřeďuje na podporu projektů regionálního rozvoje, hospodářských změn, větší konkurenceschopnosti a územní spolupráci v rámci EU. K hlavním prioritám pro financování patří ochrana životního prostředí, inovace, výzkum, prevence rizik a investice do infrastruktury, a to v nejméně rozvinutých regionech.

### ***3.2.2.2 Evropský sociální fond (ESF, European Social Fund)***

ESF je nejstarším ze všech strukturálních fondů, je hlavním nástrojem sociální politiky a politiky zaměstnanosti EU. [12]

Prostředky z ESF se zaměřují především na **zvýšení** přizpůsobivosti pracovníků a podniků, zlepšení přístupu k zaměstnání a účasti na trhu práce, posílení sociálního začlenění potlačováním diskriminace a usnadněním přístupu znevýhodněných osob na trhu práce, zlepšování podmínek pro využívání ICT ve školách a zavádění moderních metod vzdělávání.

### 3.2.3 Fond soudržnosti (CF, Cohesion Fund)

Fond soudržnosti je také nazýván jako Kohezní fond a není strukturálním fondem. Byl ustanoven v roce 1993 Maastrichtskou smlouvou za účelem pomoci členským státům, které se potýkaly s problémy souvisejícími se vznikem hospodářské a měnové unie.

Kohezní fond je určený na podporu rozvoje chudších států, nikoliv však regionů. Tímto se hlavně liší od strukturálních fondů. Řídícím orgánem v ČR je Ministerstvo pro místní rozvoj.

Kohezní fond se soustřeďuje především na projekty zaměřené na ochranu životního prostředí a na transevropské dopravní síť. Zasahuje také do oblasti souvisejících s udržitelným rozvojem, tedy do energetické politiky a využívání obnovitelných zdrojů energie. Na rozdíl od strukturálních fondů se dříve nezaměřoval na dlouholeté programy, ale spíše na konkrétní projekty. V novém programovacím období se však bude Kohezní fond společně s ERDF podílet na víceletých investičních programech, které budou řízeny decentralizovaně, ale nikoli jen na projektech, jež musí být jednotlivě schvalovány Evropskou komisí. [19]

#### 3.2.3.1 Využití strukturálních fondů a Fondu soudržnosti v ČR – Operační programy

Vstup České republiky do Evropské unie a její zapojení do strukturální politiky vedlo k vypracování mnoha strategických a programovacích dokumentů. Pro Českou republiku jsou zásadní **tři strategické dokumenty**:

- Strategické obecné zásady Společenství (SOZS) - rámcový dokument pro regionální politiku EU, obsahuje hlavní zásady a priority politiky hospodářské a sociální soudržnosti
- Národní rozvojový plán (NRP) – vytyčuje cíle, které mají být splněny, aby členské státy mohly čerpat finanční prostředky
- Národní strategický referenční rámec (NSRR) – vychází ze SOZS a NRP, jsou provázány a věcně a časově na sebe navazují

Finanční prostředky z rozpočtu EU jsou čerpány pomocí tzv. **operačních programů**. Operační program (OP) je popisem souhrnných priorit, řízení a finančních zdrojů a upřesňuje oblasti intervencí na nadnárodní úrovni i v jednotlivých regionech dané členské země. [11]

Operační programy se vyskytují ve dvou variantách – tematické nebo regionální OP:

### 1. Tematické programy (neboli tzv. sektorové)

Řeší problematiku daného sektoru či oblasti (např. životní prostředí, doprava, podnikání). Řídicími orgány OP jsou příslušná česká ministerstva, která musí ke každému programu vypracovat podrobný metodologický materiál a specifikovat konkrétní podmínky pro projektové žádosti. [12]

Všechny současné operační programy jsou vytvořeny pro období **od 1. ledna 2007 do 31. prosince 2013**. Pro toto období Vláda ČR přijala **24 operačních programů**. V následující tabulce jsou uvedeny příspěvky EU na operační programy ČR vyhlášené v období 2007 - 2013.

*Tab. 2. Operační programy ČR v období 2007-2013 [12]*

Operační program	%	Příspěvek EU (v €)
Cíl Konvergence (celá ČR kromě Prahy)		
OP Podnikání a inovace (OP PI)	11,75	3 041 312 546
OP Výzkum a vývoj pro inovace (OP WI)	8,00	2 070 680 884
OP Životní prostředí (OP ŽP)	19,00	4 917 867 098
OP Doprava (OP D)	22,25	5 759 081 203
Integrovaný operační program (IOP)	6,00	1 553 010 664
Regionální operační programy (ROP)	18,00	4 659 031 986
ROP Střední Čechy	12,00	559 083 839
ROP Jihozápad	13,30	619 651 254
ROP Severozápad	16,01	745 911 021

ROP Jihovýchod	15,12	704 445 636
ROP Severovýchod	14,09	656 457 606
ROP Moravskoslezsko	15,37	716 093 217
ROP Střední Morava	14,11	657 389 413
OP Technická podpora (OP TP)	1,00	263 026 044
OP Lidské zdroje a zaměstnanost (OP LZZ)	7,00	1 837 421 405
OP Vzdělávání pro konkurenceschopnost (OP VK)	7,00	1 828 714 781
Cíl Regionální konkurenceschopnost a zaměstnanost (Praha)		
OP Konkurenceschopnost (OP PK)	70,90	264 072 631
OP Adaptabilita (OP PA)	29,10	108 385 242
Cíl Evropská územní spolupráce (vybrané regiony)		
Přeshraniční spolupráce – 5 OP	90,37	351 589 957
Transnárodní a meziregionální spolupráce – 2 OP	9,63	37 461 150
Celkem		26 691 655 591

Jak lze vyčíst z tabulky, největší podíl z finančních prostředků je poskytnut na OP Dopravu, necelých 6 miliard EUR. Druhý největší podíl obdrží OP Životní prostředí, téměř 5 miliard EUR. Naopak nejmenší část finančních prostředků je poskytnuta na OP Technická podpora. Všechny OP patří k cíli Konvergence, které se vztahují na celou ČR, s výjimkou Prahy.

Prahy se týká cíl Regionální konkurenceschopnost a zaměstnanost, který je rozdělen na dva OP. Na OP Konkurenceschopnost je vyčleněno 264 milionů EUR a na OP Adaptabilita 108 milionů EUR. Celkem na tento cíl připadá 40 milionů EUR.

Z cíle Evropské územní spolupráce je celkem vyčleněno necelých 390 milionů EUR pro vybrané regiony ČR. Na pět OP Přeshraniční spolupráce připadá více než 90 %, zbylých 9,63 % je využito na dva OP Transnárodní a meziregionální spolupráce.

## 2. Regionální operační programy

Regionální operační programy (ROP) navazují na sektorové operační programy. Jejich úkolem je řešení problémů v rámci regionu příslušné země. V programovém období 2007 - 2013 bylo schváleno sedm regionálních operačních programů (tedy jeden pro každý region soudržnosti ČR NUTS II), které jsou spolufinancovány z Evropského fondu regionálního rozvoje.

Tab. 3. Alokace na jednotlivé Regionální OP v ČR na rok 2007 [12]

Regionální operační program	Prostředky EU (rok 2007) v mil. EUR	Procentuální podíl
ROP Střední Čechy	69,4	10,9 %
ROP Jihozápad	76,9	12,1 %
ROP Severozápad	92,5	14,6 %
ROP Jihovýchod	87,4	13,8 %
ROP Severovýchod	81,4	12,9 %
ROP Moravskoslezsko	88,8	14,0%
ROP Střední Morava	81,6	12,9 %
OP Praha - Konkurenceschopnost	39,7	6,3 %
OP Praha – Adaptabilita	16,3	2,3 %
<b>Celkem</b>	<b>634</b>	<b>100%</b>

Z tabulky je možné vyčíst, že v roce 2007 bylo pro sedm ROP plus dva OP, které se týkají Prahy, poskytnuto celkem 634 milionů EUR.

Největší podíl připadne ROP Severozápad – 92,5 milionů EUR, což činí 14,6 % z celkové částky poskytnuté pro devět operačních programů. Naopak nejmenší podíl obdrží oba OP pro Prahu, je to z toho důvodu, že prostředky mají být poskytnuté nejmenším územím.

### 3.2.4 Zemědělství EAFRD (European Agricultural Fund for Rural Development)

Zkratka EAFRD = Evropský zemědělský fond pro rozvoj venkova, spadá do společné zemědělské politiky EU a je finančním nástrojem na podporu rozvoje venkova. Prostředky z EAFRD slouží ke zvýšení konkurenceschopnosti zemědělství a lesnictví, zlepšení kvality života ve venkovských oblastech nebo zlepšení životního prostředí a krajiny. V ČR jsou z něj hrazeny projekty předložené do Programu rozvoje venkova ČR. Řídícím orgánem je Ministerstvo zemědělství ČR a zprostředkovatelem je Státní zemědělský intervenční fond (SZIF). [7]

Dne 21. 6. 2005 došlo k rozdělení Zemědělského orientačního a záručního fondu na:

- **Evropský zemědělský záruční fond** – financování tržních a dalších opatření
- **Evropský zemědělský fond pro rozvoj venkova (EAFRD)** – financování programů rozvoje venkova

Na období 2007 – 2013 má **Program rozvoje venkova ČR** čtyři prioritní osy, ve kterých může žádat o čerpání prostředků z EAFRD.

- Osa 1 – Zlepšení konkurenceschopnosti zemědělství a lesnictví
- Osa 2 – Zlepšování životního prostředí a krajiny
- Osa 3 – Kvalita života ve venkovských oblastech a diverzifikace hospodářství venkova
- Osa 4 – LEADER [22]

## **II. PRAKTICKÁ ČÁST**

## 4 OBEC LIPINKA

Podhorská vesnice Lipinka má v současné době 203 obyvatel, leží v severovýchodní části mikroregionu Uničovsko na pomezí Úsovské vrchoviny. Ze všech stran je obklopena hlubokými lesy a krásnou přírodou.

### 4.1 Historie obce



Obr. 1. Pečeť obce

První zmínka o obci pochází přibližně z roku 1371. Název obce byl odvozen od staročeského slova lipina, tj. místo s lipovým porostem a s lípami. Obec měla pečetní znamení v podobě rostlinného stvolu, což je zřejmě stylizace lipového květu. Obyvatelé obce se živilí převážně těžbou dřeva, kterého bylo v okolních lesích dostatek, pálením dřevěného uhlí a později také výrobou košťat a sít. V mnoha chudších rodinách si přivydělávali také tkaním lnu.

Dalším zdrojem obživy byl prodej lesních plodin a hub, ale také po domácku vyráběné metly. S obcí Lipinka je spojeno mnoho pověstí, které se váží k památné skále Bradlo, moravskému Blaníku.

### 4.2 Současnost obce



Obr. 2. Západ slunce

Obec Lipinka je položena 374 m v nadmořské výšce. Je vklíněna v kotlině podél potoka Brabínku pod pověstmi opředeným skalnatým vrchem Bradlo (601 m), nejvyšším bodem Úsovské vrchoviny. Vesnice je v podstatě ze všech stran obklopena lesy, silnicí je spojena přes Novou Hradečnou s rovinou Uničovské tabule v severním cípu Hané, směrem na západ pak s Veleboří a Zábřežskem. Katastr obce má rozlohu 244 hektarů. [46]

Obec má přiměřenou dopravní obslužnost místní autobusovou dopravou. Nejbližší železniční zastávka se nachází v Nové Hradečné, která je vzdálená 2 km od obce Lipinky. Za prací občané nejčastěji dojíždějí do Uničova, Mohelnice a Klopiny. Obec má obecní vodovod, kterým čerpá pitnou vodu z vodního zdroje pod Bradlem. Obec je plynofikována a je napojena na dešťovou kanalizaci.



Zastupitelstvo obce se skládá z pěti členů, všichni jsou neuvolnění. Jediným zaměstnancem obecního úřadu na hlavní pracovní poměr je účetní, která provádí veškeré administrativní činnosti, vedení pokladny a účetnictví, chod internetových stránek a další.

Obec Lipinka patřila až do roku 2007 pod okres Šumperk, od roku 2007 došlo ke změně, náleží k okresu Olomouc.

Obec vede vlastní evidenci obyvatel, ale neexistuje zde matrika. Ta se nachází v 5 km vzdálené obci Troubelice. Od listopadu 2009 se obec stala kontaktním místem pro Czech POINT. Na obci je možné požádat o výpis z Katastru nemovitostí, výpis z insolventního rejstříku, výpis bodového hodnocení řidiče, výpis z rejstříku trestů a výpis z obchodního rejstříku. Pověřeným úřadem je Město Uničov.

V obci není mateřská ani základní škola, místní děti musí navštěvovat základní a mateřskou školu v Nové Hradečné nebo v Troubelicích. V Nové Hradečné je jen první stupeň základní školy a mateřská škola. V obci Troubelice je první i druhý stupeň ZŠ.

Na dohodu o pracovní činnosti obec zaměstnává knihovnici, uklízečku, správce kulturního domu a správce vodovodu. Přes letní období obec zaměstnává další pracovníky na dohodu o provedení práce, jedná se zejména o zametání štěrku, sekání trávy, výkopové práce atd.

V roce 2009 přijala obec jednoho pracovníka na **veřejnou službu**. Jestliže se obec rozhodne organizovat veřejnou službu, určuje jí **zákon o pomoci v hmotné nouzi** povinnost uzavřít s osobou v hmotné nouzi smlouvu o výkonu veřejné služby. Veřejnou službu mohou vykonávat lidé, kterým jsou poskytovány dávky pomoci v hmotné nouzi. Jedná se o stav, kdy osoba či rodina nemá dostatečné příjmy a její celkové sociální a majetkové poměry neumožňují uspokojení základních životních potřeb na úrovni ještě přijatelné pro společnost. [63]

Zaměstnavatel vede zaměstnanci výkaz práce za odpracovaný měsíc. Na začátku nového měsíce předává obec výkaz práce na pověřenou obec, pro nás tedy Město Uničov. Je na pracovníkovi, zda se rozhodne odpracovat 20 nebo 30 hodin. Při odpracování 20 hodin dojde k navýšení jeho dávky o 1 000,-- Kč, při odpracování 30 hodin 1 500,-- Kč. Pro obec je poskytování veřejné služby výhodné, protože mzdu vyplácí Město Uničov a obec platí ze svého rozpočtu pouze pojištění pracovníka.

Dne 1. 1. 2010 vstoupil v platnost zákon č. 300/2008 Sb., o elektronických úkonech a autorizované konverzi dokumentů. Od 1. 1. 2010 musí mít územně samosprávné celky zřízenou datovou schránku, která má sloužit pro elektronickou komunikaci mezi orgány veřejné moci. Datovou schránku zřizuje a spravuje Ministerstvo vnitra. Tímto mělo dojít k omezení dopisů posílaných pomocí České pošty. V současné době nemám dobré zkušenosti s datovými schránkami. Datové schránky spravuji již tři měsíce, ovšem stále častěji se stává, že na obec přijde písemnost a já na ni odpovím pomocí datové schránky. Písemnost se zobrazí jako odeslaná a za dva týdny volají např. z Městského úřadu Uničov, že jim nepřišlo od obce vyjádření, které požadovali. Systém datových schránek se mi zdá zatím nespolehlivý. V případě, kdyby došlo ke správnému fungování datových schránek, byla by určitě snadnější komunikace mezi orgány veřejné moci, protože je možné zprávu podepsat elektronickým podpisem a příjemce ji obdrží téměř okamžitě.

V obci Lipinka je nyní už jen jediná organizační složka - Sbor dobrovolných hasičů (SDH). SDH obce Lipinka má 29 členů. Organizační složka připravuje různé akce pro občany: ples, pálení čarodějnic, fotbalový turnaj, posezení hasičů s manželkami a hodovou zábavu.



Spolu s obecním úřadem pořádají cestu pohádkovým lesem neboli dětský den, sousedské posezení, Olympijské hry sousedních obcí a maškarní karneval. Vánoční svátky vítáme v obci tradičním vystoupením místních dětí v Živém betlému a Mikulášskou nadílkou.

*Obr. 3. Živý Betlém*

V roce 2008 došlo ke zrušení Českého svazu žen a o rok později byla také ukončena činnosti Českého červeného kříže.

Občanům, kteří dosáhnou věku 60, 65 a 70 let, a poté každý další rok, chodí pověření členové obecního zastupitelstva přát k jejich významným jubileím a vždy jim donese alespoň malý dárek – v roce 2009 to byl džbánek a vitamínové tablety, v roce 2010 vitamíny a chladivé masti. Dne 22. 12. roznášíme starším a osamělým občanům vánoční potravinové balíčky, hodnota balíčku bývá přibližně 200,-- Kč.



Pro oblastní charitu Uničov pořádá obec různé sbírky oděvů, hraček a galanterie. Již od roku 2004 se obec také připojila k Tříkrálové sbírce, která se stala každoroční tradicí. V obci se přibližně vybere částka 5 až 6 tisíc Kč.

V obci není zřízena žádná příspěvková organizace.

Obr. 4. Tříkrálová sbírka

### 4.3 Analýza hospodaření obce Lipinka v letech 2006 - 2009

Následující podkapitoly budou věnovány analýze hospodaření obce Lipinka. V této části práce jsou použita veškerá data ke zpracování analýzy: rozvaha, výkaz zisku a ztrát, rozpočet, výsledky hospodaření a výkaz FIN 2-12.

#### 4.3.1 Analýza aktiv a pasiv v letech 2006 - 2009

Při rozdělení aktiv a pasiv bylo pracováno s rozvahou obce Lipinka v jednotlivých letech.

##### 4.3.1.1 Aktiva – veškerý majetek

Aktiva se člení na stálá a oběžná. **Stálá aktiva** dělíme v rozvaze na dlouhodobý hmotný, nehmotný a finanční majetek. Největší část prostředků u obce Lipinka tvoří dlouhodobý hmotný majetek, kdy se především jedná o pozemky a stavby. **Oběžná aktiva** tvoří především prostředky na základním běžném účtu a materiálu na skladě.

V níže uvedené tabulce je znázorněna struktura aktiv obce Lipinka.

Tab. 4. Struktura aktiv v letech 2006 - 2009 v Kč [vlastní]

	2006	2007	2008	2009
Stálá aktiva	12 276 569,60	12 333 946,10	12 361 904,50	12 871 037,60
Oběžná aktiva	1 384 406,12	1 788 852,93	1 743 174,99	1 296 196,47
<b>Aktiva celkem</b>	<b>13 660 975,72</b>	<b>14 122 799,03</b>	<b>14 105 079,49</b>	<b>14 167 234,07</b>

Z tabulky je zřejmé, že v jednotlivých letech nedocházelo k výrazným změnám ve **stálých aktivech**, až v roce 2009 došlo k nárůstu, který byl způsoben nákupem notebooku pro pana starostu a pořízením kontaktního místa Czech POINT. Czech POINT byl pořízen z dotace, kdy se obec podílela spolufinancováním na tomto projektu ve výši 15 %. Dotace budou rozepsány v samostatné kapitole této analytické části.

V roce 2009 obec také pořídila sekačku pro SDH Lipinka. Sekačka byla zakoupena k sekání hřiště, které využívají místní děti při volnočasových aktivitách, a také muži na malou kopanou. Členové SDH sekají trávu zdarma. Obec je ráda, že se o hřiště nemusí starat, a proto pohonné hmoty na sekání trávy hradí ze svého rozpočtu. Obec také financovala monitorovací zařízení na obecní vodojem a hradila vypracovaný projekt Kanalizace a ČOV Lipinka.

Jak již bylo uvedeno výše, **oběžná aktiva** tvoří především stav prostředků na základním běžném účtu. V roce 2007 došlo k uspoření částky 400 tisíc Kč na základním běžném účtu, v roce 2008 došlo k udržení této částky. V roce 2009 došlo k úbytku prostředků na základním běžném účtu, což bylo způsobeno financováním řady projektů (kanalizace a ČOV, místní komunikace a chodníky).

**Pokladna** není ve stavu oběžných aktiv zachycena samostatně, protože územně samosprávné celky musejí mít na konci roku nulovou pokladnu. Veškerá hotovost musí být do 31. 12. odvedena na účet do banky a vždy první pracovní den v novém roce je nutno zajet do banky a vybrat tzv. provozní zálohu do pokladny.

Graf zobrazuje stavy základního běžného účtu v jednotlivých letech v Kč. Stav účtu je zachycen vždy k poslednímu dni v roce.

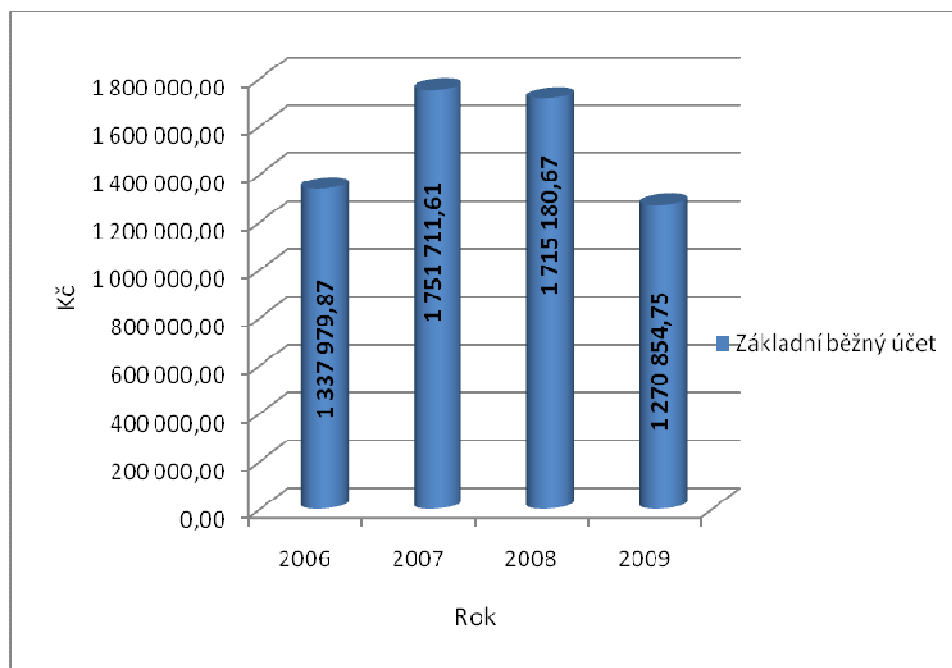

Obr. 5. Stav základního běžného účtu v jednotlivých letech v Kč [vlastní]

Jak již bylo uvedeno výše, z grafu je nyní přehledně vidět nárůst 400 tisíc Kč na základním běžném účtu, který obec udržovala i v roce 2008. V roce 2009 došlo ke snížení částky na účtu téměř o 500 tisíc Kč. Bylo to způsobeno již výše zmíněnými platbami za projekty. Snížení stavu na základním běžném účtu nemá ohrožující vliv na chod obecního úřadu.

#### 4.3.1.2 Pasiva – zdroje krytí

Pasiva členíme na vlastní a cizí zdroje. **Vlastní zdroje** tvoří u obce Lipinka např.: fond dlouhodobého majetku a hospodářský výsledek minulých let. **Cizí zdroje** tvoří především u obcí krátkodobé závazky např.: odvody na zdravotní pojišťovny, na Okresní správu sociálního zabezpečení, výplaty zaměstnancům a také bankovní úvěry (pokud obec nějaký úvěr má).

Tab. 5. Struktura pasiv v letech 2006 - 2009 v Kč [vlastní]

	2006	2007	2008	2009
Vlastní zdroje	13 610 612,72	14 098 661,03	14 061 539,49	14 121 794,60
Cizí zdroje	50 363,--	24 138,--	43 540,--	45 440,--
<b>Pasiva celkem</b>	13 660 975,72	14 122 799,03	14 105 079,49	14 167 234,07

V roce 2006 cizí zdroje tvořily odvody za prosincové mzdy a také obec splácela úvěr na plynofikaci. Úvěr byl na částku 1 milion Kč a v roce 2007 byl splacen. Poslední splátka činila 28 tisíc Kč. Od roku 2008 obec nemá žádné půjčky ani úvěry.

V letech 2007, 2008 a 2009 tvořily cizí zdroje pouze neodvedené částky za prosincové mzdy. V roce 2008 se částka za odvody zvýšila, což bylo způsobeno zvýšením platu účetní obce. V roce 2009 došlo k navýšení odměn paní místostarostce a panu starostovi.

### Úvěr na plynofikaci

Obec Lipinka čerpala úvěr od České spořitelny, a.s. na plynofikaci. Úvěr byl na částku 1 milion Kč a doba splatnosti byla stanovena na 10 let.

Úvěr obec splácela přesně podle vypracovaného splátkového kalendáře. Platba se prováděla vždy k 20. dni kalendářního čtvrtletí v částce 27 tisíc Kč. Za rok tedy činila splátka 108 tisíc Kč. [45]

Tab. 6. Roční splátkový kalendář dlouhodobého bankovního úvěru v jednotlivých letech 1998 - 2008 v tisících Kč [vlastní]

	1998	1999	2000	2001	2002	2003	2004	2005	2006	2007
v tis. Kč	108	108	108	108	108	108	108	108	108	28

Aby obec získala již výše zmíněný úvěr, musela uzavřít s Českou spořitelnou, a.s. zástavní smlouvu na Dům kultury v Lipince.

Splátka úvěru ovšem není konečná, k částce musíme ještě připočítat úroky z úvěru, které byly hrazeny přednostně před splátkou úvěru.

Tab. 7. Roční výše úroků z dlouhodobého bankovního úvěru v jednotlivých letech 1997 - 2008 v tisících Kč [vlastní]

	1997	1998	1999	2000	2001	2002	2003	2004	2005	2006	2007
v tis. Kč	3	123	88	62	48	34	23	17	11	5	0,3

Pro lepší přehlednost uvádím graf.

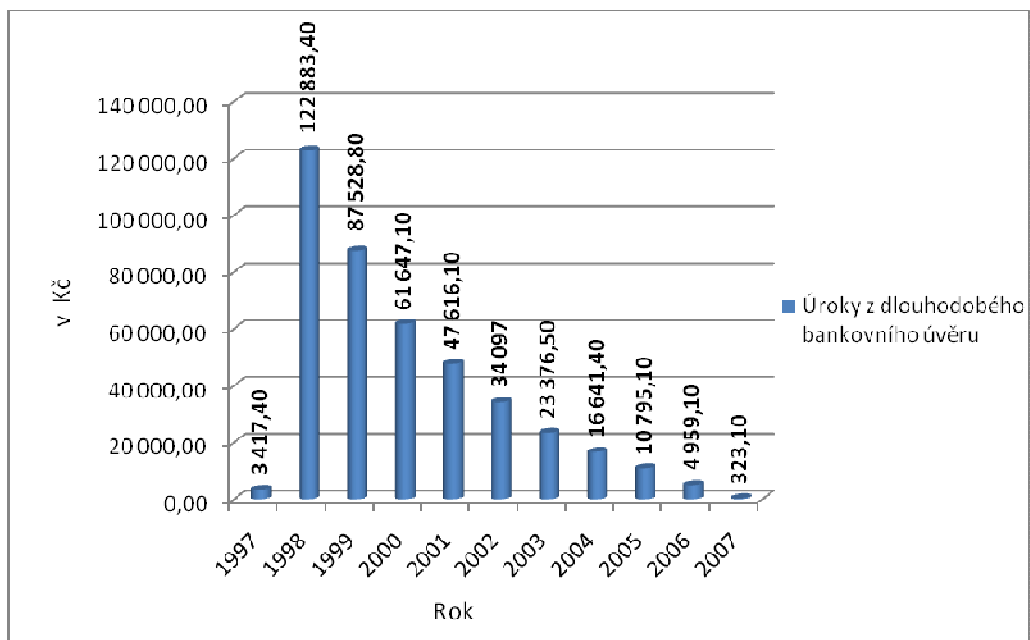

Obr. 6. Roční výše úroků z dlouhodobého bankovního úvěru v jednotlivých letech v Kč [vlastní]

Z grafu je zřejmé, že výše úroků z úvěru je opravdu vysoká. V roce 1998 byla výše zaplacených úroků vyšší než splátka ročního úvěru. Celková částka úroků z dlouhodobého bankovního úvěru za jednotlivé roky činí 413 285,-- Kč. Tedy při úvěru 1 milion Kč, obec přeplatila částku o 413 285,-- Kč.

#### 4.3.2 Analýza schváleného a skutečného plnění příjmů a výdajů v letech 2006 - 2009

Obec Lipinka nemá hospodářskou činnost, proto u obce neporovnáváme náklady a výnosy za prodané nebo vyrobené služby či zboží. Od 1. 1. 2010 ovšem dochází k přechodu účetnictví na tzv. účetnictví státu, kdy obec bude účtovat o nákladech a výnosech. Účelem této změny bylo přiblížit účetnictví ÚSC, účetnictví podnikatelů.

Účetní vždy při každém zastupitelstvu obce seznamuje občany s plněním rozpočtu - pomocí výsledků hospodaření.

Tab. 8. Schválený rozpočet v jednotlivých letech 2006 - 2009 v Kč [vlastní]

	2006	2007	2008	2009
Příjmy	1 433 354,--	1 532 758,--	1 887 570,--	1 952 000,--
Výdaje	2 025 354,--	1 697 867,--	2 764 400,--	3 001 700,--
Financování	592 000,--	165 109,--	876 830,--	1 049 700,--

Obec Lipinka vytváří od roku 2006 schodkový rozpočet. Již v roce 2008 byla plánovaná rekonstrukce obecního úřadu a sociálního zařízení v kulturním domě. Při každoročním sestavování návrhu rozpočtu vede zastupitelstvo spolu s finančním výborem velkou diskuzi o sestavení rozpočtu. Bohužel není jednoduché hospodařit s tak malým rozpočtem, i když má obec pouze 203 obyvatel a jednoho zaměstnance na plný úvazek. V obci musí svítit veřejné osvětlení, musí se udržovat obecní majetek atd. Na chod obecního úřadu je potřeba každoročně téměř 700 tisíc Kč. V roce 2009 se plánovalo v rozpočtu s rekonstrukcí obecního úřadu, která se v letech 2008 ani 2009 nezrealizovala. V roce 2009 bylo také v rozpočtu plánováno zpracování projektové dokumentace na chodníky, obecní komunikace a projekt na kanalizaci a ČOV Lipinka.



Z níže uvedené tabulky dostaneme rychlý přehled o skutečném hospodaření obce Lipinka v jednotlivých letech. Plány se ve většině případů nerovnajících skutečnosti.

*Tab. 9. Skutečný rozpočet v jednotlivých letech 2006-2009 v Kč [vlastní]*

	2006	2007	2008	2009
Příjmy	1 596 241,39	1 753 040,88	2 167 190,33	1 835 056,61
Výdaje	1 479 816,24	1 313 084,14	2 179 583,27	2 310 573,53
Financování	116 425,15	439 956,74	12 392,94	475 516,92

Při porovnání schváleného a skutečného hospodaření obce v jednotlivých letech je patrné, že obec Lipinka hospodařila v roce 2006 a 2007 s přebytkovým rozpočtem. I když podle plánovaného rozpočtu obec předpovídala schodek. V roce 2008 obec hospodařila téměř ve vyrovnaném rozpočtu, na tom mělo velký podíl zvýšení daní téměř o 280 tisíc Kč. V roce 2009 došlo ke snížení daňových příjmů o 300 tisíc Kč oproti roku 2008, což pro malou obec bylo znatelné. V roce 2009 se platila projektová dokumentace na výše zmíněné projekty: na kanalizaci a ČOV a na chodníky a místní komunikace v obci Lipinka.

V roce 2009 obec investovala téměř 100 tisíc Kč na monitorovací zařízení vodojemu, s touto investicí se v návrhu rozpočtu na rok 2009 nepočítalo. Monitoring byl velice důležitý, protože často docházelo k výpadku čerpadla a v obci přestala téct voda. V roce 2010 došlo již dvakrát k poruše vodojemu, díky včasné reakci pana starosty nedošlo k přerušení dodávky vody.

Podíl skutečných a plánovaných příjmů a výdajů v jednotlivých letech je znázorněn v níže uvedeném grafu v tisících Kč.

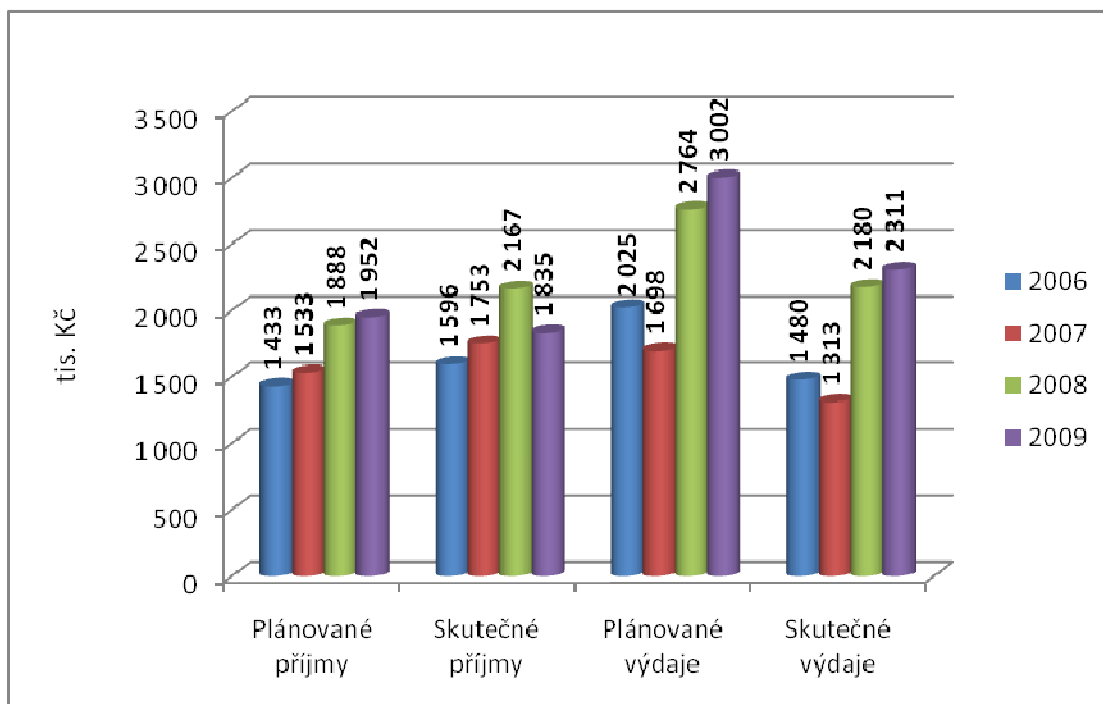

Obr. 7. Srovnání plánovaného a skutečného rozpočtu v jednotlivých letech v tisících Kč [vlastní]

Graf umožňuje rychlý přehled o plánovaných a skutečných příjmech a výdajích v jednotlivých letech. Vždy bylo počítáno s vyššími plánovanými výdaji, než ve skutečnosti byly. Plánované příjmy byly vždy menší, než ve skutečnosti bylo připsáno na účet obce. Až v roce 2009 byly plánované příjmy menší o 120 tisíc Kč, než obec skutečně obdržela.

#### 4.3.2.1 Analýza příjmů

Nyní se blíže podíváme na příjmy obce Lipinka. Příjmy členíme podle rozpočtové skladby na daňové, nedaňové, kapitálové a přijaté transfery. Rozdělení příjmů v jednotlivých letech znázorňuje tabulka.

Tab. 10. Skutečné příjmy v jednotlivých letech 2006 - 2009 v Kč [vlastní]

	2006	2007	2008	2009
Daňové příjmy	1 315 538,77	1 501 794,60	1 656 350,30	1 422 071,95
Nedaňové příjmy	235 148,62	240 583,28	262 525,03	290 771,66
Kapitálové příjmy	0,--	3 705,--	1 115,--	2 000,--
Přijaté transfery	45 554,--	6 958,--	247 200,--	120 213,--
<b>Příjmy celkem</b>	<b>1 596 241,39</b>	<b>1 753 040,88</b>	<b>2 167 190,33</b>	<b>1 835 056,61</b>

Z tabulky můžeme vyčíst, že od roku 2006 do roku 2008 docházelo ke zvyšování daňových příjmů. Až v roce 2009 klesla částka daňových příjmů o více než 200 tisíc Kč. Nedaňové příjmy se v jednotlivých letech postupně zvyšovaly. **Nedaňové příjmy** obce Lipinka tvoří především příjmy z pronájmu nebytových prostor (sklad, kulturní dům, vodojem), příjmy z obecního vodovodu a také nemalou část tvoří příjmy z pronájmu pozemků – les a pole.

Do **kapitálových příjmů** obce patří především prodej obecních pozemků.

**Přijaté transfery** především obsahují peněžní prostředky na volby, výkon státní správy a příspěvky na žáky základních škol od okolních vesnic. Obec Lipinka nemá školu, proto nedostává žádné transfery, pouze z rozpočtu obce hradí tyto příspěvky okolním vesnicím. V roce 2007 tvoří přijaté transfery pouze částku na výkon státní správy.

V roce 2008 přijaté transfery obce tvořily dotace na opravu kapličky a pořízení věcného vybavení jednotky SDH a již výše uvedený příspěvek na výkon státní správy a na volby. V roce 2009 obec obdržela dotaci na Czech POINT, výkon státní správy a dotaci na volby. Přijatým dotacím v jednotlivých letech bude věnována samostatná kapitola.

Následující graf dává rychlý přehled členění daní v rozpočtu obce Lipinka.

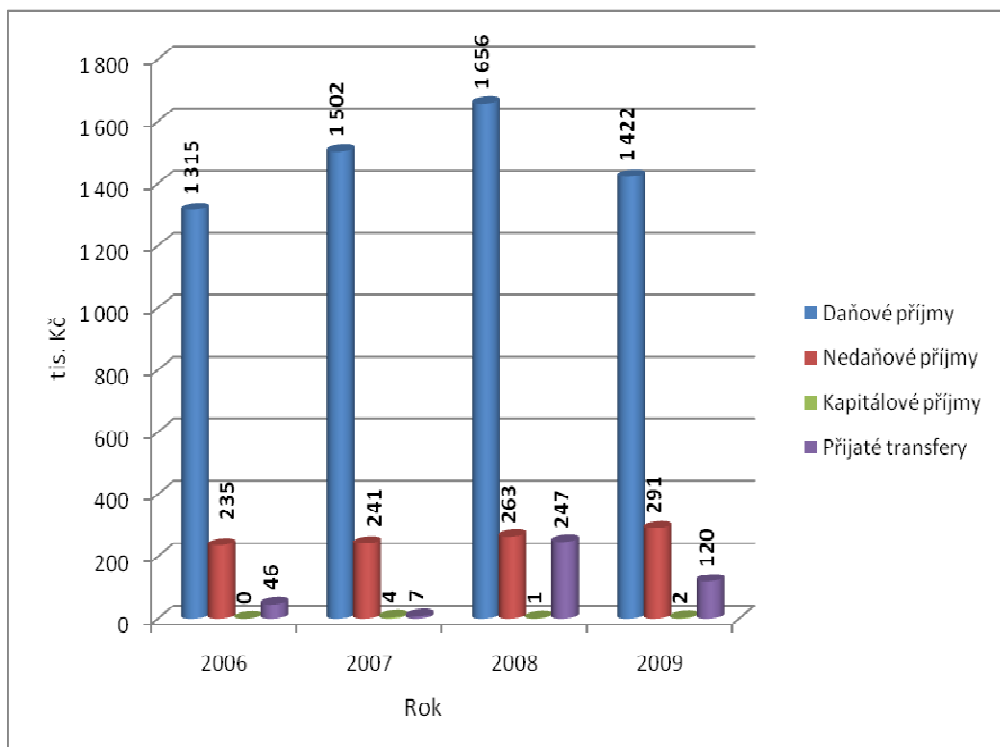

Obr. 8. Skutečná výše příjmů v jednotlivých letech v tisících Kč [vlastní]

Daňové příjmy tvoří největší podíl příjmů, které putují do rozpočtu obce. Daňové příjmy nám přicházejí na základní běžný účet z Finančního úřadu Šternberk.

### Daňové příjmy

Daňové příjmy tvoří největší část příjmů v rozpočtu obce Lipinka, z toho důvodu provedeme jejich bližší analýzu.

Na daňové příjmy působí mnoho faktorů a ve většině případů není možné, aby obec tyto faktory ovlivnila. K nejvýznamnějším faktorům patří:

- daňové zákony, změna sazeb u daní z příjmů fyzických a právnických osob a sazeb u DPH
- vývoj ekonomiky ČR
- procentuální podíl přepočteného počtu obyvatel obce na počet obyvatel ČR [14]

Do **daňových příjmů patří** příjmy z výnosů daní: z příjmů fyzických a právnických osob, z výnosů daní z nemovitostí, výnos daně z přidané hodnoty, místní poplatky, správní poplatky a jiné.

Procentuální podíly jsou dány Vyhláškou Ministerstva financí č. 426/2006 Sb., podíl jednotlivých obcí na stanovených procentuálních částech celostátního hrubého výnosu daně z přidané hodnoty a daní z příjmů. Procentuální rozdělení daní je stanoveno v zákoně č. 243/2000 Sb., o rozpočtovém určení daní.

Pro lepší přehlednost, jsou zpracovány tři tabulky: první vypovídá o dani z příjmu fyzických osob, druhá o dani z příjmu právnických osob a poslední o dani z přidané hodnoty.

*Tab. 11. Skutečná daň z příjmu FO v jednotlivých letech 2006 - 2009 v Kč [vlastní]*

	2006	2007	2008	2009
Ze závislé činnosti	259 747,40	334 637,28	311 001,02	285 471,08
Ze samostatné výdělečné činnosti	33 817,02	34 779,34	41 582,21	18 174,81
Z příjmu FO z kapitálových výnosů	17 950,95	21 292,38	27 101,32	26 033,03
<b>Celkem</b>	<b>315 515,37</b>	<b>390 709,--</b>	<b>379 684,55</b>	<b>329 678,92</b>

Celkový podíl daní z příjmu FO v jednotlivých letech stoupal, v roce 2008 došlo k menšímu poklesu o 10 tisíc Kč, v roce 2009 poklesl příjem výrazně. Oproti roku 2008 rozdíl činí 50 tisíc Kč.

Daň z příjmu FO řadíme do daní sdílených (výnosy sdílí více rozpočtů dohromady). Pokud se ekonomika nachází ve stavu recese, má to za důsledek snížení výnosů z daní.

Tab. 12. Skutečná daň z příjmu PO v jednotlivých letech 2006 – 2009 v Kč [vlastní]

	2006	2007	2008	2009
Daň z příjmu právnických osob	306 912,--	416 200,--	469 204,11	325 326,03
Daň z příjmu právnických osob za obec	43 420,--	28 800,--	33 600,--	32 340,--
<b>Celkem</b>	350 332,--	445 000,56	502 804,11	357 666,03

Růst daní z příjmu PO je v jednotlivých letech značný, ovšem stejně jako u daní z příjmu FO došlo v roce 2009 k výraznému poklesu této daně.

**Daň z příjmu PO za obec** je vždy vypočítána až v průběhu měsíce března, proto tedy s daní při plánování rozpočtu obce nepočítáme. Tuto daň obec vypočítá, ale vypočítaná částka zůstává v rozpočtu obce, takže tento příjem je zároveň i výdajem. Obec podává daňové přiznání na Finanční úřad ve Šternberku do 31. března (za rok 2009 do 31. 3. 2010). Po výpočtu daně z příjmu PO se provede rozpočtové opatření.

**Sazby pro výpočet daně z příjmu PO** se od roku 1999 snižují, v roce 1999 byla sazba daně z příjmu PO stanovena na 35 %, od tohoto roku dochází ke snižování této sazby:

- pro roky 2000 – 2003 – 34 %
- pro rok 2004 – 28%
- pro rok 2005 – 26%
- pro rok 2006 – 24 %
- pro rok 2007 – 24 %
- pro rok 2008 – 21 %
- pro rok 2009 – 20 %
- pro rok 2010 – 19 % [14]

Tab. 13. Skutečná výše daně z přidané hodnoty v jednotlivých letech 2006 – 2009 v Kč [vlastní]

	2006	2007	2008	2009
Daň z přidané hodnoty	554 064,90	564 230,--	656 775,55	627 324,--

Daň z přidané hodnoty tvoří téměř v každém roce jednu třetinu celkového rozpočtu obce Lipinka. Největší výnos byl opět v roce 2008, kdy oproti roku 2007 došlo ke zvýšení částky o 100 tisíc Kč.

Obce mají podíl 20,59 % z celostátního hrubého výnosu daně z přidané hodnoty. Tento podíl mají i daně z příjmu FO ze závislé činnosti, daně z příjmu FO vybírané srážkou, daně z příjmu PO s výjimkou daně placené za obce. Daň z příjmu FO ze samostatné výdělečné činnosti má podíl 20,59 % z 60 % celostátního hrubého výnosu. [68]

Příjmy pod 100 tisíc Kč (stočné, daň z nemovitosti, správní poplatky) nejsou v naší analýze zahrnuty.

Jako poslední bod u daňových příjmů obce uvádíme sazby místních poplatků, které jsou stanovené **Obecně závaznou vyhláškou č. 1/04:**

- poplatek za odpad – 200,-- Kč/osoba/rok
- poplatek za stočné – 30,-- Kč/osoba/rok
- poplatek za 1. psa – 50,-- Kč/pes/rok
- poplatek za každého dalšího psa – 75,-- Kč/pes/rok
- poplatek za 1 m<sup>3</sup> vody 9,-- Kč
- poplatek za odebrání vody nad 70 m<sup>3</sup>, za každý další 1 m<sup>3</sup> vody 7,--Kč [20]

Obec Lipinka nerozlišuje místní poplatky na fyzické osoby a osoby podnikající, sazby poplatků jsou stanoveny jednotně.

Domníváme se, že by mělo dojít ke zvýšení místních poplatků. Místní poplatky se od roku 2004 nezvýšily, zatímco nárůst výdajů (např. na svoz a sběr komunálního odpadu) je dvojnásobný.

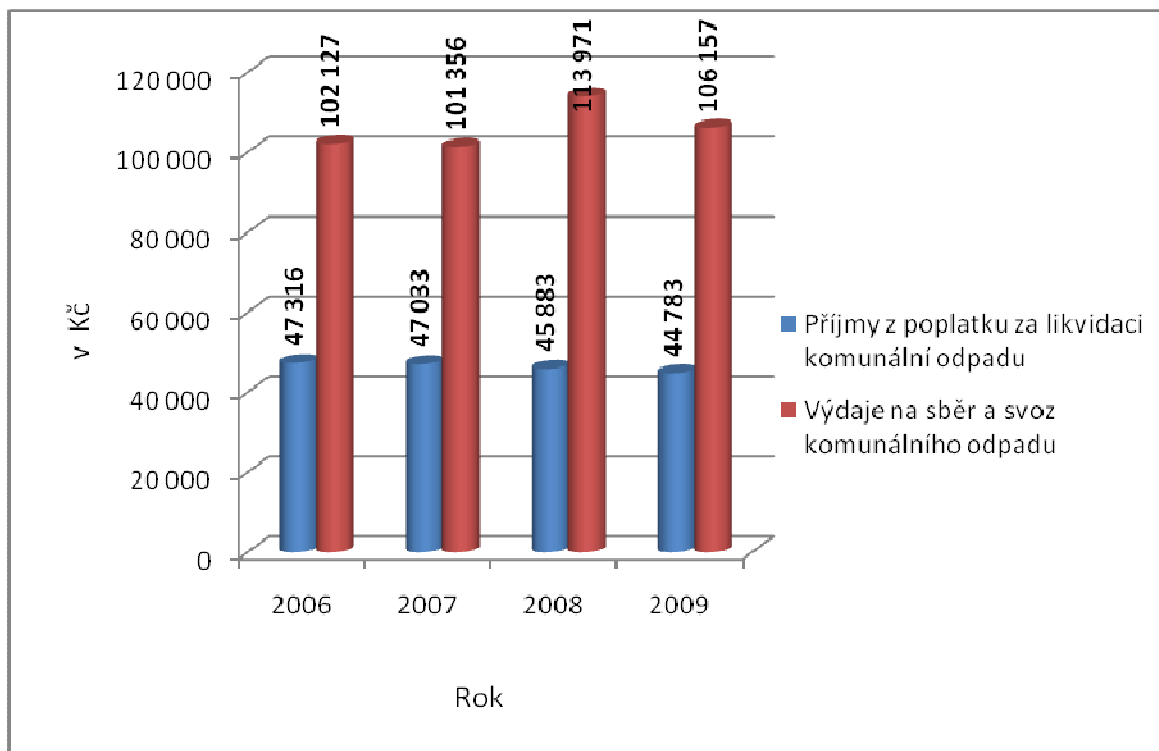

Obr. 9. Srovnání příjmů a výdajů za komunální odpad v jednotlivých letech v Kč [vlastní]

Obec doplácí z rozpočtu obce na sběr a svoz komunálního odpadu více než poloviční částku bez spoluúčasti občanů. Aby obec nemusela doplácet na výdaje z rozpočtu obce, muselo by dojít ke zvýšení poplatků na 500,-- Kč/obyvatel/rok. Bohužel dochází ke zvyšování výdajů za likvidaci komunálního odpadu, ale také ke snižování příjmu z poplatku za komunální odpad. Pokles příjmu je způsoben poklesem počtu obyvatel.



### Nedaňové příjmy

Nedaňové příjmy obce Lipinka tvoří pouze malý podíl celkových příjmů. Částka v jednotlivých letech nepřesáhla 300 tisíc Kč. Největší částku tvoří již výše zmíněné příjmy z pronájmu nebytových prostor a pozemků. Nebytovými prostory v obci Lipinka jsou sklad, vodojem a kulturní dům. Příjmy z pronájmu pozemků obec získává do rozpočtu obce na základě smlouvy o pronájmu se společností Tagros, a.s. – les a se společností Úsovsko, a.s. – pole.

Menší podíl nedaňových příjmů tvoří příjmy z platby stočného a platby za odběr obecní vody od občanů.

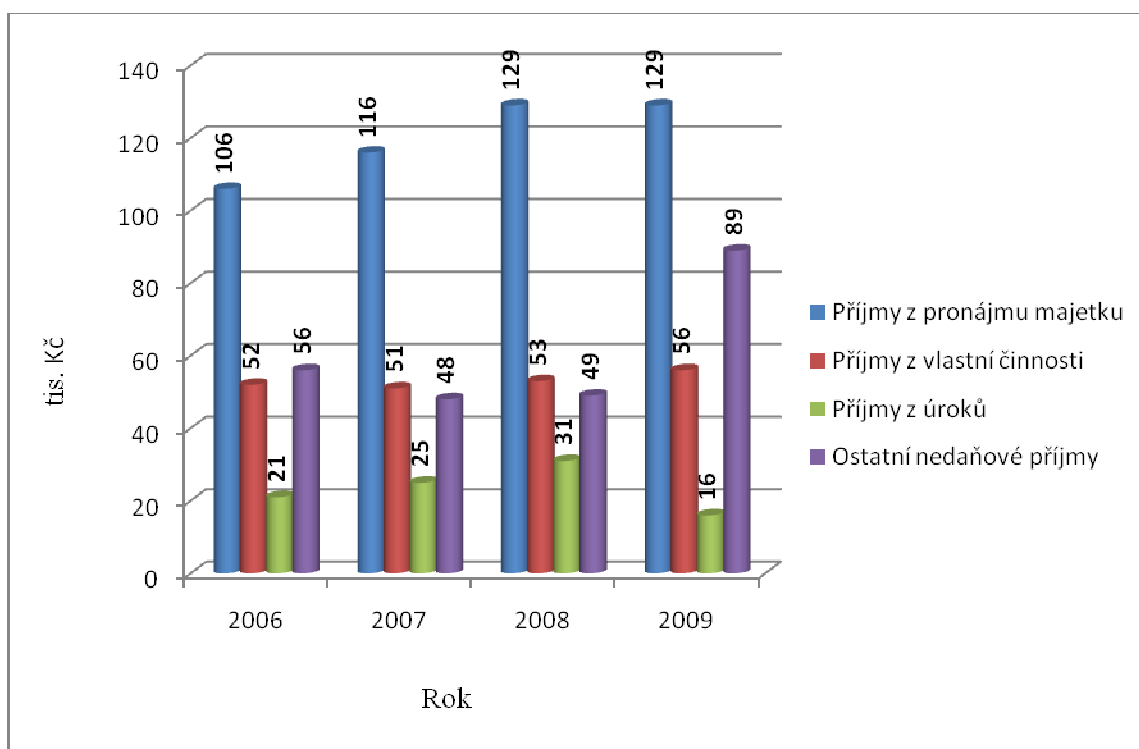

Obr. 10. Srovnání nedaňových příjmů v jednotlivých letech v tisících Kč [vlastní]

V jednotlivých letech docházelo k růstu příjmů z pronájmu majetku. V roce 2007 se terpve začal pronajímat sklad panu Urbáškov. Jindy došlo k menšímu nárůstu částky za pronájem pole. Příjmy z vlastní činnosti zahrnují již výše zmíněné příjmy za stočné a za sběr a svoz komunálního odpadu. Také dochází k výkyvu částek u příjmu z úroků. Příjmy z úroků kolísají, z důvodu měnící se hotovosti na základním běžném účtu.

V roce 2009 poklesl stav účtu, proto také došlo ke snížení této částky. Přijaté úroky chodí na účet obce vždy k poslednímu dni v měsíci.

Podle mého názoru, je i poplatek za odběr obecní vody velmi malý. V Uničově platí občané 35,-- Kč/m<sup>3</sup> vody. Výdaje na provoz pitné vody jsou také vysoké.

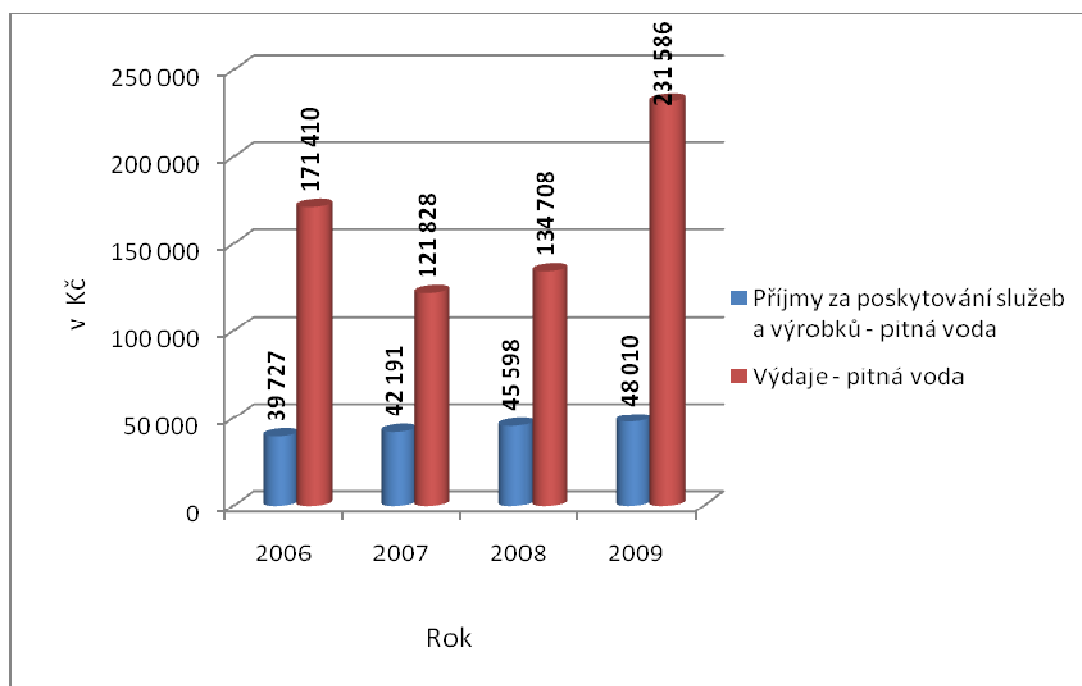

Obr. 11. Srovnání příjmů a výdajů – pitná voda v jednotlivých letech v Kč [vlastní]

Při porovnání celkových příjmů a výdajů na provoz obecního vodovodu je zřejmé, že stejně, jako u poplatku za sběr a svoz komunálního odpadu je poplatek za odběr pitné vody malý. Na veřejném zasedání obecního zastupitelstva obce Lipinka ze dne 10. 3. 2010 byl panem starostou předložen návrh zastupitelstvu obce na zvýšení poplatku za odběr pitné vody na 15,-- Kč/m<sup>3</sup> vody. O schválení se bude teprve jednat na veřejném zasedání, které se uskuteční v měsíci květnu.

#### 4.3.2.2 Analýza výdajů

Tak jako jsme si rozebrali jednotlivé příjmy, podíváme se blíže i na výdaje. Výdaje obce Lipinka členíme na běžné a kapitálové.

Tab. 14. Skutečné výdaje v jednotlivých letech 2006-2009 v Kč [vlastní]

	2006	2007	2008	2009
Běžné výdaje	1 454 328,24	1 253 084,14	2 173 633,27	2 096 373,53
Kapitálové výdaje	25 488,--	60 000,--	5 950,--	214 200,--
<b>Výdaje celkem</b>	1 479 816,24	1 313 084,14	2 179 583,27	2 310 573,53

V průběhu let jsou větší běžné výdaje, než výdaje kapitálové. V letech 2006 a 2007 se celkové výdaje pohybovaly do 1,5 miliónu Kč. Obec v těchto letech neměla žádné větší investice. **Běžné výdaje** byly použity na dopravní obslužnost, činnosti místní správy, správu vodojemu a na příspěvky na žáky, kteří dojíždějí do škol do okolních vesnic a měst. V roce 2007 tvořily **kapitálové výdaje** příspěvek ve výši 10 tisíc Kč na opravu vchodových dveří do Kostela Sv. Vavřince, který se nachází v Nové Hradečné. Tuto spádovou farnost navštěvují místní babičky a dědečkové pravidelně každou neděli. Dále projekt na opravu obecního úřadu ve výši 50 tisíc Kč.

V roce 2008 se navýšily výdaje téměř o 870 tisíc Kč oproti roku 2007. Příčinou zvýšení výdajů byla oprava části místní komunikace ve výši 60 tisíc Kč, oplocení vodojemu v částce 35 tisíc Kč, oprava sociálního zařízení v kulturním domě ve výši 175 tisíc Kč a také navýšení výdajů na příspěvek na žáka, kdy celková částka za předškolní a školní zařízení se již blíží k částce 100 tisíc Kč ročně a navýšení částky při vyvážení komunálního odpadu, který se v obci vyváží jednou měsíčně – částka již překročila 110 tisíc Kč. V roce 2009 se výdaje snížily o necelých 100 tisíc Kč. Obec vydala peníze na zřízení nových internetových stránek - 20 tisíc Kč, na monitorovací zařízení vodojemu - 100 tisíc Kč, na vymalování a upevnění soch v místní kapliče - 36 tisíc Kč, navýšení odměn zastupitelstva ve výši 165 tisíc Kč, a také zřízení kontaktního místa Czech POINT ve výši 100 tisíc Kč. V roce 2009 činily kapitálové výdaje 214 200,-- Kč na zpracování projektu Kanalizace a ČOV Lipinka.

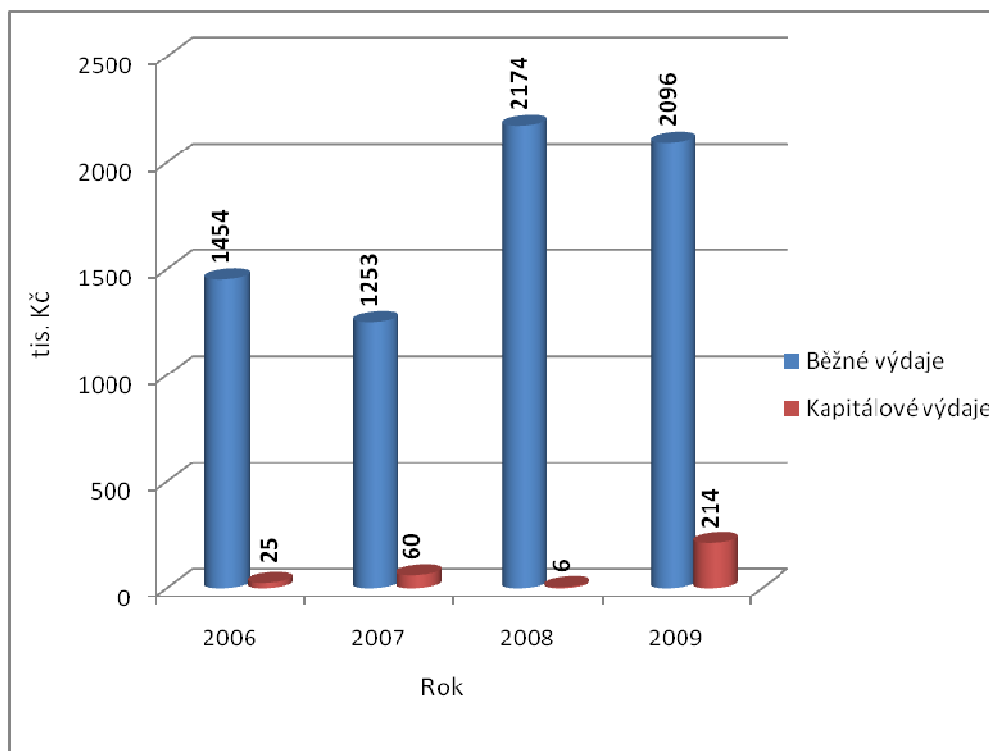

Obr. 12. Skutečná výše výdajů v jednotlivých letech v tisících Kč [vlastní]

Běžné výdaje mají v rozpočtu obce dominantní postavení. V letech 2006, 2007 a 2008 kapitálové výdaje netvoří ani 5 % veškerých výdajů obce. V roce 2008 je to pouze 0,3% podíl kapitálových výdajů na celkových výdajích. V roce 2009 tvoří kapitálové výdaje 10% podíl na celkových výdajích, což bylo způsobeno již výše zmíněnou dotací na opravu kapličky Sv. Václava.

#### 4.3.2.3 Ukazatele analýzy

##### Dluhová služba

Tento ukazatel hodnotí možnost splácet veškeré závazky obce. Ukazatele dluhové služby zjistíme, když veškeré splátky jistin - včetně úroku, vydělíme veškerými příjmy obce.

Ukazatel by neměl překročit hranici 30 %. Pokud dojde k přiblížení nebo dokonce překročení této hranice, je vážně ohrožena likvidita obce. Při překročení rizikové hranice vyzve Ministerstvo financí obec k odůvodnění překročení ukazatele dluhové služby a žádá o předložení nápravných opatření. [13]

1	Daňové příjmy	(třída 1)	1315538.77
2	Nedaňové příjmy	(třída 2)	235148.62
3	Přijaté dotace - fin.vztah	(4112+4212)	3354.00
4	Dluhová základna		1554041.39
-----			
5	Úroky	(5141)	4959.10
6	Splátky jistin a dluhopisů	(8xx2,8xx4)	108000.00
7	Splátky leasingu	(5178)	0.00
8	Dluhová služba		112959.10
-----			
<b>9</b>	<b>Ukazatel dluhové služby</b>		<b>7.27 %</b>

*Obr. 13. Ukazatel dluhové služby - rok 2006 [vlastní]*

Ukazatel je v optimální výši – 7,27 %. V řádku 6 se projevil již výše zmíněný úvěr na plynofikaci a na řádku 5 jsou splacené úroky z úvěru.

1	Daňové příjmy	(třída 1)	1501794.60
2	Nedaňové příjmy	(třída 2)	240583.28
3	Přijaté dotace - fin.vztah	(4112+4212)	6958.00
4	Dluhová základna		1749335.88
-----			
5	Úroky	(5141)	323.10
6	Splátky jistin a dluhopisů	(8xx2,8xx4)	28000.00
7	Splátky leasingu	(5178)	0.00
8	Dluhová služba		28323.10
-----			
<b>9</b>	<b>Ukazatel dluhové služby</b>		<b>1.62 %</b>

*Obr. 14. Ukazatel dluhové služby - rok 2007 [vlastní]*

Ukazatel dluhové služby za rok 2007 výrazně poklesl. Je to způsobeno tím, že obec již zaplatila v únoru poslední splátku úvěru ve výši 28 tisíc Kč, tímto došlo i k poklesu úroků z výše úvěru.

V letech 2008 a 2009 byla dluhová služba 0 %, protože od roku 2008 obec nesplácí žádný úvěr.

## 4.4 Získané dotace v letech 2006 - 2010

### 4.4.1 Dotace roku 2006

V roce 2006 obec nežádala o žádnou dotaci. Obci byla přidělena dotace ve výši 3 354,-- Kč na výkon státní správy. V roce 2006 byly obci poskytnuty ještě další dvě dotace, a to na volby do Parlamentu ČR v částce 22 200,-- Kč a na volby do Zastupitelstva obce ve výši 20 000,-- Kč. Ve skutečnosti obec použila pouze 15 442,50 Kč na volby do Parlamentu ČR a částku 13 518,50 Kč na volby do Zastupitelstva obce. Nevyčerpaná částka na volby se vrací zpátky na účet Olomouckého kraje.

### 4.4.2 Dotace roku 2007

V roce 2007 obec opět nežádala o žádnou dotaci. Obec získala pouze dotaci ve výši 6 958,-- Kč na výkon státní správy.

### 4.4.3 Dotace roku 2008

V roce 2008 obec žádala o dotaci na opravu **kapličky Sv. Václava** z Programu obnovy venkova, Oblast podpory č. 2 – Podpora kulturního dědictví venkova. Předpokládané celkové náklady byly ve výši 517 tisíc Kč. Dotace byla obci přidělena na základě Smlouvy o poskytnutí příspěvku v rámci obnovy venkova Olomouckého kraje ve výši 200 tisíc Kč dne 21. dubna 2008. Kapličku opravovala společnost Horák ze Šternberka. Skutečné náklady na opravu kapličky byly ve výši 467 tisíc Kč. Obec se podílela na spolufinancování kapličky ve výši 267 tisíc Kč. V příloze I. je umístěna fotografie opravené kapličky Sv. Václava.

Druhá dotace, o kterou obec žádala, byla do programu **Poskytnutí příspěvku na pořízení, rekonstrukci, opravu požární techniky a nákup věcného vybavení Jednotky sboru dobrovolných hasičů** z rozpočtu Olomouckého kraje. V tomto dotačním titulu se obec musela podílet na spolufinancování ve výši 50 %. Obec žádala o 20 tisíc Kč na nákup hadic, reflektoru, hydrantového nástavce a klíče k podzemnímu hydrantu. Požární pomůcky obec nakoupila a umístila na veřejná místa, aby v případě požáru byl možný rychlý zásah. Ovšem po vyúčtování dotace byla obec vyzvána k vrácení prostředků na účet Olomouckého kraje z důvodu nedodržení podmínek smlouvy.

Konkrétní účel smlouvy zněl na pořízení osobních ochranných pomůcek. Obec vracela celou dotaci ve výši 10 tisíc Kč a bylo vyměřeno penále ve výši 1 370,-- Kč ze strany Olomouckého kraje. Penále bylo po rozhodnutí krajské rady vráceno zpět na účet obce.

#### 4.4.4 Dotace roku 2009

V roce 2009 obec obdržela dvě **dotace**, a to na výkon **státní správy** 7 400,-- Kč, na **volby do Evropského parlamentu** 20 tisíc Kč. Obec vracela částku ve výši 4 660,-- Kč v únoru 2010 na účet Olomouckého kraje v rámci finančního vypořádání za rok 2009.

V roce 2009 obec žádala o **pět dotací**. **První žádost** se týkala (stejně jako v roce 2008) pořízení, rekonstrukci, opravu požární techniky a nákup věcného vybavení JSDH, pro rok 2009 Krajský úřad Olomouckého kraje neschválil tuto žádost. **Druhá žádost** byla z Programu obnovy venkova Olomouckého kraje, Oblast podpory č. 1 – Podpora budování a obnovy infrastruktury obce. V tomto dotačním titulu jsme žádali na projekt **Oprava autobusové zastávky U hájenky a oprava autobusové zastávky U obecního úřadu**. Celkové náklady na opravu autobusových zastávek byly předpokládány ve výši 187 tisíc Kč, kdy obec se měla podílet na spolufinancování akce ve výši 40%, tedy částkou 75 tisíc Kč. Dotace byla zamítnuta.



**Třetí projekt** se týkal opravy křížku na Horním příhoně – místní část Lipinky. Opravu prováděla firma Horák ze Šternberka. Žádalo se o dotaci v programu Obnova staveb drobné architektury místního významu v Olomouckém kraji. Součástí smlouvy o poskytnutí dotace bylo nejdříve křížek opravit, a teprve po předložení vyúčtování byla faktura proplacena Olomouckým krajem. Oprava křížku stála 21 321,-- Kč.

Obr. 15. Křížek

**Čtvrtá dotace** byla poskytnuta v rámci Integrovaného operačního programu, Oblast podpory: zavádění ICT v územní veřejné správě v rámci výzvy: E-Government v obcích – **Czech POINT** – Kontaktní místo (plná verze). V rámci dotace ze strukturálního fondu ERDF bylo obci poskytnuto 79 837,-- Kč (85 %), spoluúčast obce činila 15 %. Plná verze obsahovala: monitor obsluhy, monitor klienta, multifunkční zařízení, počítač, token, certifikáty, sluchátka a čtečku čipových karet, kabel a příslušenství, skener s příslušenstvím.

Faktura za toto vybavení byla ve výši 82 927,-- Kč a vybavení bylo poskytnuto společností AutoCont CZ. Obec na základě finančního vypořádání a výzvy Olomouckého kraje vracela na účet kraje částku 8 503,-- Kč již v prosinci roku 2009.

**Poslední žádostí** byla o dotaci z Programu rozvoje venkova. Žádali jsme dotaci na projekt stavební úpravy objektu obecního úřadu. Získání této dotace je důležité, protože na obecním úřadě není sociální zařízení a ani napojení vodovodu. Tímto projektem byla snaha o celkovou opravu obecního úřadu a knihovny, které se nacházejí v jedné budově. Celkové náklady na opravu byly stanoveny na 4,2 milióny Kč. Investice by byla opravdu rozsáhlá, bylo počítáno s celkovou rekonstrukcí obecního úřadu, s vybudováním bezbariérového přístupu do kanceláří obecního úřadu a do knihovny, kde je přístup na veřejný internet. Mělo by dojít k vybudování dvou místností v podkroví, kdy jedna by sloužila pro pořádání schůzí jednotky sboru dobrovolných hasičů a druhá místnost by byla posilovna. V současné době se nad místností obecního úřadu nachází malá posilovna, do které chodí cvičit místní ženy pod dohledem. Pravidelně chodí cvičit šest žen. Žádost se podávala na SZIF do Olomouce. O poskytnutí dotace bylo rozhodováno až v únoru roku 2010. Bohužel dotace byla zamítnuta.

V roce 2009 obecní zastupitelstvo schválilo vymalování kapličky Sv. Václava malířem Petrem Hěrzigem Dubickým. Na nástěnné vymalování kapličky obec nežádala dotaci - zaplatila 23 tisíc Kč. Jedná se o originální práci mistra Petra Hěrziga Dubického. Nikde nenajdete dvě stejně vymalované kapličky. Fotografie je vložena v příloze II.



#### 4.4.5 Dotace roku 2010

I když je rok 2010 teprve na začátku, žádala obec již v lednu o dvě dotace. **První dotace** se opakuje, směřovala na pořízení, rekonstrukci, opravu požární techniky a nákup věcného vybavení JSDH, pro rok 2010 zatím nedošlo ke schválení přerozdělování finančních prostředků.

**Druhá žádost** z Programu obnovy venkova Olomouckého kraje, Oblast podpory č. 1 – Podpora budování a obnovy infrastruktury obce, projekt oprava autobusových zastávek U hájenky a U obecního úřadu. Obec žádala stejnou výši dotace jako v roce 2009. V současné době, obec čeká na schválení nebo bohužel zamítnutí dotace.

Obec obdržela v únoru tohoto roku avízo na platbu od Olomouckého kraje ve výši 79 600,-- Kč na výkon státní správy. Došlo k nárůstu této částky až na desetinásobek oproti roku 2009.

### 4.5 Program obnovy venkova (POV)

Obec Lipinka má zpracovaný POV pro rok 2006 - 2010. POV je zaměřen na celkový rozvoj obcí. To znamená jak na úpravu veřejných prostranství, stavební obnovu obytných a hospodářských objektů, technické infrastruktury a péči o krajinu, obnovu a výstavbu občanské vybavenosti, tak také klade důraz na společenský život v obci, celkový kulturní život a aktivitu občanů. [30]

Program obnovy venkova obce Lipinka byl zpracován arch. Jiřím Malým. POV je nutnou přílohou pro žádání dotace z Programu obnovy venkova Olomouckého kraje. Olomoucký kraj posuzuje, zda je pro obec získání žádosti důležité, tedy zda má obec projekt zachycen ve svém Programu obnovy venkova.

#### 4.5.1 Akce z programu obnovy venkova obce Lipinka

Program obnovy venkova má obec Lipinka jedenáct akcí. Všechny akce jsou směřovány ke zlepšení životních podmínek občanů v obci. Při popisování jednotlivých akcí jsme vycházeli z již zpracovaného Programu obnovy venkova panem architektem Jiřím Malým.

#### **4.5.1.1 Rekonstrukce budovy obecního úřadu**

Záměrem obce je zrekonstruovat budovu obecního úřadu a vybudovat zde sociální zařízení, které v budově chybí. Podle zpracovaného Programu obnovy venkova budou celkové náklady cca 2 milióny Kč.

Jak již bylo uvedeno v předcházející kapitole, na rekonstrukci budovy obecního úřadu jsme žádali v roce 2009. Skutečné náklady podle projektu budou cca 4 miliony Kč.

#### **4.5.1.2 Vybudování kanalizace a čistírny odpadních vod**

Záměrem obce je postavit novou splaškovou kanalizaci a čistírnu odpadních vod, která by byla umístěna v blízkosti dětského hřiště. Předpokládané náklady na vybudování kanalizace včetně ČOV byly stanoveny na 24 milionů Kč.

V současné době má obec zpracovaný projekt na kanalizaci a ČOV Lipinka. Skutečné náklady na výstavbu kanalizace a ČOV činí 31 milionů Kč.

#### **4.5.1.3 Rekonstrukce místní komunikace**

Záměrem obce je rekonstrukce části místní komunikace. Jedná se o komunikaci, která vede z hlavní cesty k bývalému kravínu, ve kterém je v současné době soukromá provozovna třídění jablek. Cesta je ve velmi špatném stavu a místy dochází k rozpadu povrchu. Po této komunikaci jezdí mnoho kamionů. Předpokládané náklady na její rekonstrukci byly stanoveny na 500 tisíc Kč.

Během dvou měsíců dojde k rozkopání cesty - bude se napojovat voda a elektřina do objektu vedle budovy bývalého kravína. V objektu je umístěna autodoprava a majitel zažádal o povolení k vybudování garáží.

#### **4.5.1.4 Rekonstrukce autobusových čekáren**

Cílem akce je provést celkovou rekonstrukci dvou autobusových zastávek U hájenky a U obecního úřadu. Předpokládané náklady byly stanoveny na 200 tisíc Kč.

Obec již žádala o dotaci na opravu autobusových čekáren dvakrát. Poprvé v roce 2009, kdy neuspěla a podruhé v roce 2010.

V případě, obdržení dotace by oprava začala v měsíci květnu a ukončení akce je plánováno na říjen roku 2010. Celkové náklady by neměly překročit částku 187 tisíc Kč.

#### **4.5.1.5 Úprava stávající zeleně**

Účelem akce je provést stávající úpravu zeleně v obci Lipinka. Jedná se o tyto části: místní část Horní příhon, okolí obchodu, obecního úřadu a zatačka k dětskému hřišti.

Celkové náklady na úpravu stávající zeleně byly stanoveny na 250 tisíc Kč.

V současné době má obec zpracovaný projekt na úpravu stávající zeleně. Byla již provedena úprava zeleně u obchodu, bylo vysazeno větší množství malých keříků a stromečků a povrch byl upraven mulčovací kůrou. To samé bylo vykonáno v zatačce k dětskému hřišti.

#### **4.5.1.6 Chodník k zastávce směrem na Veleboř, rekonstrukce chodníků v obci**

Cílem akce je dobudování a rekonstrukce stávajících chodníků v obci. V celé obci vede po jedné straně komunikace chodník. Předpokládané náklady projektu byly stanoveny na 500 tisíc Kč.

V roce 2009 se platila záloha na zpracování projektu ve výši 50 tisíc Kč firmě X.

#### **4.5.1.7 Rekonstrukce potoka Brabínek – součást akce výstavba svodných příkopů**

Účelem akce je úprava toku místní vodoteče, obnova a vybudování svodných příkopů a realizace části dešťové kanalizace. Na akci je zpracována projektová dokumentace. Předpokládané náklady byly stanoveny na 1 milión Kč.

#### **4.5.1.8 Využití bývalého hřiště**

Záměrem akce je využití bývalého sportoviště. Náklady byly stanoveny na cca 1 milión Kč. Přibližně před půl rokem obec obdržela návrh od firmy na vybudování Fotovoltaické elektrárny na tomto hřišti. Bohužel nakonec z této akce sešlo, protože v okolí hřiště se nachází les a muselo by dojít k velkému kácení stromů. V současné době nemá hřiště žádné využití.

#### ***4.5.1.9 Dětské hřiště v prostoru stávajícího sportoviště***

Cílem akce je vybudování hřiště pro nohejbal s umělým povrchem, rekonstrukce vybavení dětského hřiště a vybudování přístřešku pro venkovní občerstvení u hasičské zbrojnice, která se nachází u sportoviště.

V roce 2009 došlo k vybudování venkovního přístřešku a betonových schodů (původně dřevěných) k prodejnímu okénku hasičské zbrojnice. Obě tyto akce financovali a vybuvovali sami členové hasičského záchranného sboru.

Obec má rozjednáno s firmou X zpracování návrhu a sestavení rozpočtu na vybavení dětského hřiště.

#### ***4.5.1.10 Rekonstrukce staré školy***

Záměr akce je ve využití opuštěného objektu bývalé školy na byty, na objekt občanské vybavenosti nebo byty pro starší občany. Předpokládané náklady byly stanoveny na 6 milionů Kč.

Objekt budovy bývalé školy měl již několik návrhů na využití. Starosta jednal s charitou, zda by nechtěla objekt opravit a využívat. Bohužel charita chtěla opravu po obci, což z peněžních prostředků obce nebylo možné. Dalším pokusem byla žádost o odprodej budovy bývalé školy od paní Urbáškové, která měla v plánu vybudovat ze školy restauraci a vařit místním občanům obědy. Také v budově chtěla vybudovat místnost pro kadeřnictví a pedikúru. Když byly smlouvy nachystány k podpisu, paní Urbášková si koupí rozmyslela.

Druhý zájemce chtěl ve škole zřídit dřevovýrobu a třetí kovovýrobu. I z těchto plánu sešlo.

#### ***4.5.1.11 Rekonstrukce kaple Sv. Václava***

Poslední akcí z Programu obnovy venkova byla rekonstrukce kaple Sv. Václava. Předpokládané náklady byly stanoveny na 170 tisíc Kč.

V roce 2008 došlo k celkové opravě kapličky Sv. Václava. Byla vyměněna krytina, oplechování a kaplička dostala novou žlutou fasádu. Dotaci obec obdržela z Programu obnovy venkova Olomouckého kraje ve výši 200 tisíc Kč, obec spolufinancovala akci ve výši 267 tisíc Kč.

Po domluvě s panem starostou jsem se rozhodla, že se pokusím zpracovat žádost o dotaci na projekt Rekonstrukce budovy bývalé školy na dům pro seniory v obci Lipinka. Budova bývalé školy je již 5 let nevyužívána, dříve byla v budově umístěna provozovna na zpracování drůbeže – kuřat. Budova je umístěna uprostřed obce a v současné době je zcela bez využití a chátrá. Je nutná celková rekonstrukce objektu. O vybudování domu pro seniory se uvažovalo mnohokrát, ovšem vždy naše plány skončily na finančních prostředcích.

Před zpracováním žádosti byli občané požádáni (a to nejen obce Lipinka), ale i okolních obcí, prostřednictvím krátké ankety, o vyjádření jejich zájmu o dům pro seniory v obci Lipinka. Anketa byla zveřejněna na [www.lipinka.cz](http://www.lipinka.cz), byla rozdána místním občanům, a také byla umístěna na úřední desky v okolních obcích. V příloze IV je vložena anketa.

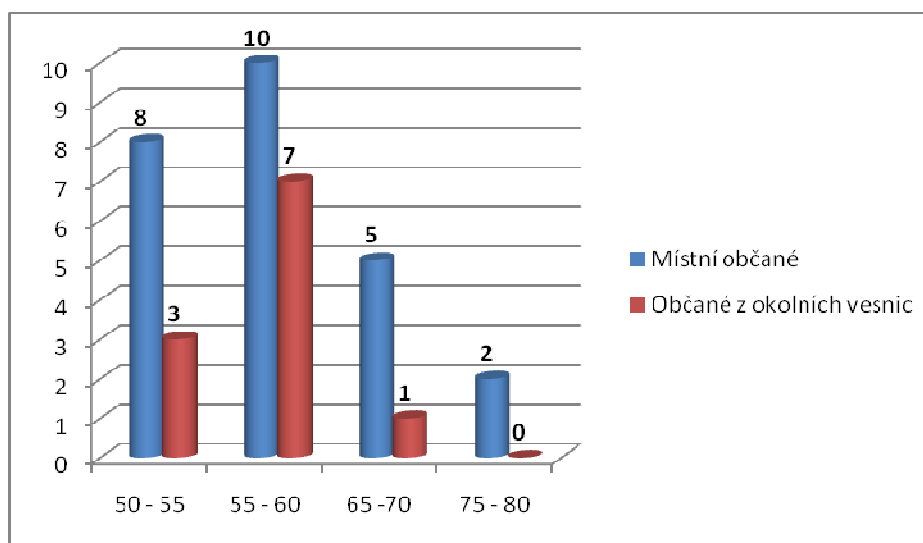

Obr. 16. Vyhodnocení ankety podle věkových skupin [vlastní]

Graf uvádí vyhodnocení ankety. Jedná se především o občany, kteří zůstali sami. Anketa byla pouze informativní a pro občany nebyla nijak závazná. Pokud dojde k realizaci akce a potrvá zájem místních občanů, bude přednostně uspokojena poptávka z jejich strany, až po nevyužití kapacity volných bytů nabídneme byty občanům z okolních vesnic.

Nastiňme možnosti financování opravy této budovy.

## 5 VÝBĚR VHODNÉ MOŽNOSTI FINANCOVÁNÍ AKCE DŮM PRO SENIORY V OBCI LIPINKA.

Při zhodnocení analýzy hospodaření obce Lipinka bylo zjištěno, že není možné, aby obec dokázala zrealizovat tak velký projekt Rekonstrukce budovy bývalé školy na dům pro seniory v obci Lipinka z vlastních zdrojů.

Předběžná cena pouze rekonstrukce školy byla stanovena na 6 milionů Kč. Podle nynějších informací a kalkulací by se přestavby budovy školy na dům pro seniory blížilo k částce 8,4 milionů Kč.

Při výběru vhodného dotačního titulu jsme se rozhodovali o podání žádosti do dvou podprogramů. První z nich je **Podprogram programu obnovy venkova Olomouckého kraje na rok 2010**. Oblast podpory č. 1 – Podpora budování a obnovy infrastruktury obce. Prostředky mohou čerpat obce do 2 000 obyvatel, tedy program je vhodný pro obec Lipinka. Ovšem v roce 2010 již obec žádala o dotaci z tohoto POV na opravu autobusových zastávek U obecního úřadu a U hájenky.

Dotace z Programu obnovy venkova by byla maximálně ve výši cca 60 % celkových uznatelných nákladů. Obec by se musela podílet na spolufinancování akce ve výši cca 40 %, ovšem při tak velké částce jako je 8,4 milionů Kč, by obec musela financovat částku větší než 3,4 miliony Kč. Proto se obec rozhodla tuto dotaci nevyužít, obec by se musela zadlužit na dobu několika let, při tak malém rozpočtu, s kterým hospodaří, to není reálné.

Druhou možností je podání žádosti o dotaci z **Evropského zemědělského fondu pro rozvoj venkova (EAFRD)**, který financuje EU a pro Českou republiku jej zastřešuje Ministerstvo zemědělství. Vhodný pro již výše zmíněný projekt je Program rozvoje venkova. U tohoto programu můžeme žádat o vyšší finanční podporu než u dotací z Programu obnovy venkova Olomouckého kraje.

V tomto operačním titulu je možné zažádat o minimální částku na projekt, a to 50 tisíc Kč. Maximální částka způsobilých výdajů je stanovena na 15 milionů Kč (je-li žadatelem svazek obcí limit je 20 milionů Kč). [22]

Forma dotace je stanovena jako nenávratná finanční výpomoc. U tohoto programu je velmi výhodné rozdělení financování akce, kdy se na financování akce podílí velkou částí EU, rozpočet ČR a jen malou část spolufinancuje obec. Financování akce je rozděleno takto:

- 90% způsobilých výdajů (75 % z EU, 25 % z ČR)
- 10 % spoluúčast obce

Operační program má ale také jednu velkou nevýhodu, a tím jsou nezpůsobilé výdaje. Nezpůsobilým výdajem je např. DPH, což není zanedbatelná částka, základní sazba DPH je stanovena na 20 % a snížená sazba DPH 10 %. K dalším nezpůsobilým výdajům řadíme úroky z úvěru, úroky z půjček, bankovní poplatky a nákup použitého zařízení. [22]

Jako menší nevýhoda se mi jeví to, že dotace není vyplacena předem, ale 50 % ze způsobilých výdajů je průběžně financováno a zbylých 50 % je vyplaceno až po konečném vyúčtování, tedy zpětně. O průběžné financování se musí na SZIF poslat Průběžná žádost o proplacení výdajů a při konečném zúčtování se posílá Žádost o proplacení výdajů. Hlavní částí žádosti o proplacení jsou originální daňové doklady související s realizací projektu, výpisy z bankovního účtu, položkový rozpočet atd.

Rozhodli jsme se podat žádost do Programu rozvoje venkova, a využít tak evropských finančních prostředků. Aby obec získala tyto prostředky, musí být zpracovaný projekt, který bude součástí diplomové práce.

## 6 VYPRACOVÁNÍ ŽÁDOSTI O DOTACI Z PROGRAMU ROZVOJE VENKOVA

### 6.1 Základní informace o připravovaném projektu

Program rozvoje venkova je operační program nabízený EU. Řídícím orgánem tohoto operačního programu je Ministerstvo zemědělství a zprostředkovatelem je Státní zemědělský intervenční fond.

Program rozvoje venkova se skládá ze **čtyř prioritních os**. Pro již výše uvedený projekt Rekonstrukce budovy bývalé školy na dům pro seniory v obci Lipinka je vhodná osa III. - Kvalita života ve venkovských oblastech a diverzifikace hospodářství venkova.

Prioritní osa III je tvořena třemi opatřeními, z nichž opatření č. 2 má název Opatření ke zlepšení kvality života ve venkovských oblastech. Opatření č. 2 má dvě podopatření, kdy pro naši žádost je vhodné podopatření č. 1 - Obnova a rozvoj vesnic, občanské vybavení a služby. Název opatření: Občanské vybavení a služby.

### 6.2 Identifikace žadatele

Žadatelem je právnická osoba, která bude i příjemcem dotace. Obec Lipinka je orgán veřejné správy a není plátcem DPH.

### 6.3 Popis projektu

Objekt budovy bývalé školy se nachází v centru obce Lipinka. Celá parcela je v majetku obce, včetně objektů a sítí. Před budovou je centrální komunikace a chodník, za budovou se nachází travnatý povrch a zeleň.

V příloze III. je vložena fotografie současného stavu budovy bývalé školy.



## 6.4 Popis výchozího stavu a zdůvodnění projektu

Budova bývalé školy pochází z roku 1880, je jednopatrová se sedlovou střechou. Objekt se nachází ve středu obce, v blízkosti obecního úřadu. Škola ukončila svoji činnost v roce 1976 a budova není řádně udržována. V budově došlo k vytrhání veškerého topení a k velké devastaci, kterou provedla firma X, když měla budovu v pronájmu pro zpracování a úpravu kuřat. Do budovy vedou přípojky vody, kanalizace, plynu a elektřiny. Stropy jsou dřevěné, okna dvojitá dřevěná, podlahy dřevěné a střecha je pokryta azbestovými šablonami.

V současné době je budova zcela bez využití. Technický stav objektu je nevhodný, a proto zvažujeme řešení kompletní rekonstrukce a modernizace budovy a tedy její přeměnu na domov pro seniory.

Obec by ráda tímto projektem vybudovala zázemí pro starší občany, kterých je v obci Lipinka mnoho, a rádi bychom zvelebili budovu, která se nachází v centru obce. Celý přízemní prostor budovy bude vybudovaný jako bezbariérový.

Projekt bude řešen dodavatelsky, a to vybranou firmou, která bude schopna zajistit rekonstrukci objektu. Výběr dodavatelské firmy proběhne v souladu s podmínkami Programu rozvoje venkova – Pravidly pro žadatele i zákona č. 137/2006 Sb., o veřejných zakázkách.

## 6.5 Cíle projektu

Hlavním cílem projektu je zrekonstruovat celý objekt, který v současné době nemá žádné využití.

V rámci projektu dojde k přestavbě budovy na 10 menších bytových jednotek. V přízemí budovy bude vybudováno 6 bytových jednotek, místnost pro lékářku, která by za občany jednou týdně dojížděla z obce Troubelic a společná kuchyňka. Objekt bude zpřístupněn i mobilním občanům.

V horním patře bude umístěna kancelář, 4 bytové jednotky a místnost určená pro praní a žehlení prádla. V každé bytové jednotce bude malá koupelna se sociálním zařízením.

Ve velké zahradě, která je umístěna za objektem, vytvoříme posezení pro občany, kteří hledají klid, odpočinek a chtějí posedět s přáteli. Rekonstrukce objektu celkově zatraktivní obec Lipinka.

## 6.6 Celkový harmonogram projektu

Název aktivity /fáze	Harmonogram
Přípravná fáze	1. 2. 2010 - 15. 4. 2010
Podání žádosti o dotaci	6. 10. 2010 – 26. 10. 2010
Předpokládané zahájení zadávacího řízení	1. 3. 2011 – 15.4.2011
Předpokládané zahájení realizace projektu	20. 4. 2011
Předpokládané ukončení realizace projektu	1. 11. 2011
Předpokládané zahájení provozu	1. 12. 2011

Předpokládané zahájení zadávacího řízení je stanoveno až na březen roku 2011. SZIF musí informovat žadatele o vyhodnocení žádosti do konce února následujícího roku. Časový plán může připadat zdlouhavý, ale je zcela realizovatelný, pokud se nevyskytnou velké problémy. Předpokládané zahájení provozu je stanoveno na začátek prosince, je to z toho důvodu, aby se občané do svých domovů stěhovali ještě před vánočními svátky, které by prožili v novém bydlení.

## 6.7 Struktura financování projektu

Celkové výdaje projektu byly stanoveny odborným odhadem na základě již provedeného znaleckého odhadu budovy bývalé školy. Celkové výdaje projektu jsou stanoveny podle srovnání nákladů, které má obec Medlov stanovené podle výběrového řízení do právě nově vznikajícího domova pro seniory. Obec Medlov má zcela nově postavený domov pro seniory a v současné době předělává budovu bývalé školy na domov pro seniory II. Poptávka po domovech pro seniory vzrůstá.

Celkové výdaje na vybudování Domu pro seniory v obci Lipinka byly tedy po srovnání stanoveny na cca 8,4 milióny Kč.

<b>Financování projektu</b>	<b>Částka</b>
Celkové výdaje projektu	8 380 754,-- Kč
Nezpůsobilé výdaje projektu (DPH)	1 396 792,-- Kč
Celkové způsobilé výdaje projektu	6 983 962,-- Kč
Způsobilé výdaje, ze kterých je stanovena dotace	6 983 962,-- Kč
<b>Procento dotace</b>	<b>90 %</b>
<b>Dotace</b>	<b>6 285 566,-- Kč</b>
Příspěvek společenství EU v %	75 %
Příspěvek společenství EU v Kč	4 714 174,-- Kč
Příspěvek z národních zdrojů v %	25 %
Příspěvek z národních zdrojů v Kč	1 571 392,-- Kč

Obec se bude muset podílet na spolufinancování akce téměř ve výši 2,1 miliónu Kč. Nyní se podíváme na rozdělení **průběžné a konečné platby**.

Způsobilé výdaje projektu	6 983 962,-- Kč
Způsobilé výdaje, ze kterých je stanovena dotace pro průběžnou platbu	3 491 981,-- Kč
Způsobilé výdaje, ze kterých je stanovena dotace pro konečné vyúčtování	3 491 981,-- Kč
<b>Procento dotace</b>	<b>90 %</b>
<b>Dotace</b>	<b>6 285 566,-- Kč</b>
Dotace pro průběžnou platbu	3 142 783,-- Kč
Dotace pro konečné vyúčtování	3 142 783,-- Kč

**Do způsobilých výdajů pro průběžnou platbu patří:**

- stavební výdaje na stavební obnovu budov, ploch, včetně rozvodů, vytápění a sociálního zařízení v oblasti kulturní infrastruktury
- výdaje na zpracování projektové dokumentace
- výdaje na zpracování technické dokumentace
- stavební výdaje na stavební obnovu či novou výstavbu sítí technické infrastruktury v nezbytném rozsahu pro realizaci projektu [71]

**6.8 Ekonomické údaje projektu****6.8.1 Bilance příjmů a výdajů v jednotlivých letech**

Obec Lipinka měla již začátkem února odsouhlasenou roční uzávěrku za rok 2009 auditory. Součástí této žádosti o dotaci je předložení přezkoumání hospodaření obce za rok 2009. Přezkoumání hospodaření obce Lipinka za rok 2009 bylo stanoveno s výhradou – účetní omylem zařadila do majetku obce 2 krát účetní program Keo X. Na chybu přišla při inventarizaci. Ovšem chyba se již nedala opravit, protože rok 2009 byl již na krajském úřadě uzavřen.

Chyba byla při účtování měsíce ledna 2010 opravena a účetní program odúčtován.

Plán cash flow je, jednoduše řečeno, příjem nebo výdej peněžních prostředků. V podnikové praxi je peněžní tok důležitou veličinou, která vypovídá o schopnosti podniku generovat peníze. Schopnost přinést podniku peněžní prostředky je také jedním z rozhodujících kritérií při výběru a hodnocení investičních projektů. [61]

Plán cash flow nám tedy umožňuje posoudit hospodaření obce a popřípadě zjistit, zda obec má finanční prostředky na tak velkou akci jako je domov pro seniory.

Pro lepší přehled hospodaření obce Lipinka je zde uvedena bilance příjmů a výdajů pro roky 2007, 2008 a 2009.

Tab. 15. Bilance příjmů a výdajů v letech 2007, 2008 a 2009 v tisících Kč [vlastní]

Č. ř.	Počáteční stav peněžních prostředků k 1. 1.	Rok		
		2007	2008	2009
A		1 338	1 752	1 715
I.	Daňové příjmy	1 502	1 656	1 422
II.	Nedaňové příjmy	240	263	291
III.	Kapitálové příjmy	4	1	2
IV.	Přijaté dotace	7	247	120
I.+II.+III.+IV.	Příjmy celkem (před konsolidací)	1 753	2 167	1 835
	Konsolidace celkem	0	0	0
	Příjmy po konsolidaci	1 753	2 167	1 835
	- úvěry krátkodobé	0	0	0
	- úvěry dlouhodobé	0	0	0
	<b>Konsolidované příjmy celkem</b>	<b>1 753</b>	<b>2 167</b>	<b>1 835</b>
I.	Běžné výdaje	1 253	2 174	2 096
II.	Kapitálové výdaje	60	6	214
I.+II.	Výdaje celkem (před konsolidací)	1 313	2 180	2 310
	Konsolidace celkem	0	0	0
	Výdaje po konsolidaci	1 313	2 180	2 310
	- splátka krátkodobých úvěrů	0	0	0
	- splátka dlouhodobých úvěrů	0	0	0
	<b>Konsolidované výdaje celkem</b>	<b>1 313</b>	<b>2 180</b>	<b>2 310</b>
	<b>Saldo příjmů a výdajů</b>	<b>440</b>	<b>- 12</b>	<b>- 475</b>
	<b>Stav na bankovním účtu na konci roku</b>	<b>1 752</b>	<b>1 715</b>	<b>1 271</b>

Obec Lipinka má 1,2 milionů Kč peněz na bankovním účtu, což je dostatečné množství financí na to, aby obec mohla požádat o úvěr v bance na rekonstrukci budovy bývalé školy a na vybudování domu pro seniory.

O úvěr by obec požádala až v okamžiku přiznání dotace, zřejmě by ale musela požádat o předběžné schválení úvěru a stanovení splátek, protože žadatel k dotaci předkládá, že má dostatečné množství finančních prostředků pro zrealizování akce.

### **6.8.2 Přijaté úvěry, půjčky a návratné finanční výpomoci**

Obec Lipinka splácela úvěr od České spořitelny. Úvěr byl na částku 1 milión Kč.

Úvěr byl použit na plynofikaci v obci Lipinka. V současné době má obec již úvěr splacen a žádný jiný nemá.

### **6.8.3 Plánované úvěry, půjčky**

V současné době obec neplánuje žádnou možnost využití úvěru. O úvěr by obec musela požádat v případě, že by jí byla přiznána dotace na vybudování domu pro seniory. Výše úvěru by byla cca 2 miliony Kč.

## **6.9 Vazba projektu na dokumenty zpracované obcí**

### **6.9.1 Program obnovy venkova Lipinka**

Obec Lipinka má zpracovaný Program obnovy venkova. Program obnovy venkova, který zpracoval Ing. arch. Jiří Malý. V tomto programu, pod názvem akce č. 10, je uvedena Rekonstrukce budovy bývalé školy.

### **6.9.2 Urbanistická studie obce**

V roce 1999 si obec Lipinka objednala zpracování urbanistické studie obce Lipinka v rámci přípravy Místního programu obnovy venkova. K hlavním cílům a požadavkům urbanistické studie patří vytvoření aktuální územně plánovací dokumentace pro řízení obnovy a rozvoje obce obecně a speciálně pro územní a stavební řízení. [49]

Urbanistickou studii pro obec Lipinka zpracoval atelier AVM s.r.o., zodpovědný projektant Ing. arch. Zdeněk Toman.

Urbanistická studie není plán, který musí být splněn, spíše jde o vymezení možných zásahů, činností a návrhy optimálních řešení.

Urbanistická studie obce Lipinka obsahuje 26 bodů, uvedeme jen některé:

- zadání – mapové podklady, zhodnocení dokumentace
- základní charakteristika katastrálního území, geografické poměry v území
- historický vývoj obce, obyvatelstvo, zastavěné území, domovní a bytový fond
- občanská vybavenost, průmyslová výroba, zemědělství, lesní hospodářství,
- doprava a dopravní zařízení, technická infrastruktura, zásobování vodou
- kanalizace a čištění odpadních vod, elektrorozvody, plynofikace, telekomunikace
- odpadové hospodářství a životní prostředí a ekologie

V bodě č. 10 občanská vybavenost je uvedeno v bodě 10.2. Školství a výchova „V obci se nachází objekt bývalé základní školy. Objekt je v současné době ve velmi neuspokojivém stavu. Jeho další možné využití je odvislé na požadavcích a možnostech obce. Dá se uvažovat s předěláním na polyfunkční objekt, kde by bylo možné v přízemí zřídit prostory pro podnikatelskou činnost (obchody) a v horních patrech vybudovat sociální byty“. [49]

### 6.9.3 Územní plán obce

Obec má 10 let rozpracovaný územní plán obce. V současné době byl Ing. arch. Zdeněk Toman vyzván k opravě územního plánu od Městského úřadu Uničov.

## 6.10 SWOT analýza projektu

SWOT analýza je velmi jednoduchou a přehlednou pomůckou, díky které je možno identifikovat silné a slabé stránky, příležitosti a hrozby při přípravě jakéhokoliv projektu. Tato metoda je spíše užívána v marketingu. S její pomocí je možné komplexně vyhodnotit fungování obce, nalézt problémy nebo nové možnosti růstu. Je součástí strategického plánování společnosti. [62]

### 6.10.1 Silné stránky

- obec je jediným vlastníkem objektu
- kvalitní životní prostředí v obci
- velký zájem o výstavbu domu pro seniory ze strany občanů

### 6.10.2 Slabé stránky

- neexistence domu pro seniory
- špatný stav budovy
- málo příjmů do rozpočtu obce
- žádné místo pro trávení volného času občanů
- nebude možné ubytovat všechny občany – kapacita pouze 10 bytů

### 6.10.3 Příležitosti

- vybudování místa pro trávení volného času občanů
- nové pracovní místo – uklízečka

### 6.10.4 Hrozby

- výběr vhodného dodavatele
- neobdržení dotace
- nezískání úvěru
- devastace posezení pro občany



## 7 FINANCOVÁNÍ PROJEKTU: REKONSTRUKCE BUDOVY BÝVALÉ ŠKOLY NA DŮM PRO SENIORY V OBCI LIPINKA

Zatím není sestaven položkový rozpočet na financování akce Dům pro seniory v obci Lipinka, proto spolupracujeme s obcí Medlov, která v současné době již předělává budovu bývalé školy na Dům pro seniory II. Zapůjčené podklady od obce Medlov jsem si prošla, zvážila jsem možnosti objektu v obci Lipinka a poupravila jsem souhrnný rozpočet prací dle vlastního uvážení.

Souhrnný rozpočet stavby je součet všech nákladů, které jsou potřeba pro realizování stavební zakázky. Umožňuje komplexní pohled na stavbu jako celek. Používá se především v dokumentaci pro stavební povolení. [23]

*Tab. 16. Souhrnný rozpočet – Dům pro seniory v Kč [vlastní]*

Stavební práce – HSV	2 023 912,--
Stavební práce – PSV	3 422 248,--
Montážní práce	462 878,--
Objektové přírážky	974 924,--
Zpracování projektu	100 000,--
Cena celkem	6 983 962,--
DPH 20 %	1 396 792,--
<b>Celkem s DPH</b>	<b>8 380 754,--</b>

Celkové náklady na vybudování domu pro seniory byly stanoveny na 8 380 754,-- Kč.

Nyní si v následující podkapitole rozebereme blíže jednotlivé náklady.

## 7.1 Finanční náklady dle položek rozpočtu

Každou položku souhrnného rozpočtu zpracuji podrobněji do tabulky.

### 7.1.1 Stavební práce HSV

HSV je zkratka pro hlavní stavební výrobu. V následující tabulce se podíváme na rozpočet hlavní stavební výroby.

*Tab. 17. Rekapitulace prací HSV [vlastní]*

Popis položky	Cena v Kč
Zemní práce	68 702,--
Hloubené vykopávky	143 076,--
Konstrukce ze zemin	5 508,--
Povrchové úpravy terénu	1 554,--
Základy	66 442,--
Zdi podpěrné a volné	229 960,--
Stěny a příčky	28 672,--
Stropy a stropní konstrukce	17 550,--
Úprava povrchů vnitřní	137 318,--
Úprava povrchů vnější	434 330,--
Podlahy a podlahové konstrukce	143 524,--
Lešení a stavební výtahy	133 500,--
Různé dokončující práce	101 882,--
Bourání konstrukcí	125 930,--
Demolice	280 372,--
Přesun hmot	105 592,--
<b>HSV celkem</b>	<b>2 023 912,--</b>

Celkové náklady na hlavní stavební výrobu činí 2 023 912,-- Kč. Do hlavní stavební výroby především patří hrubá stavba objektu, inženýrské sítě, tesařské konstrukce, pokrývačské konstrukce a další.

Nejvyšší přísun finančních prostředků bude vyžadovat úprava vnějších povrchů, kdy částka byla přibližně stanovena na 435 tisíc Kč. Do této položky patří především zateplení budovy, čištění zdiva tlakovou vodou a povrchová úprava fasády.

Druhou nejnáročnější finanční položkou je činnost demolice. Demolice bude probíhat uvnitř budovy. Bude provedena demolice stávajícího schodiště a zděných příček. Do položky demolice je také zahrnut odvoz a uložení sutí na skládku. Předpokládané náklady převyšují částku 280 tisíc Kč.

Třetí hlavní položkou v rozpočtu hlavní stavební výroby zaujímají zdi podpěrné a volné. Tato položka dosahuje téměř částky 230 tisíc Kč. Zdi budou vyzděné z bloků porotherm.

Přibližně stejná částka byla stanovena u činností hloubené vykopávky, podlahy a podlahové konstrukce. Částky u obou položek mírně překročily částku 134 tisíc Kč. Do činnosti hloubené vykopávky patří různé zemní práce. Velká část finančních prostředků z položky podlah je počítána na vybetonování podlah a kari sítě.

Částka nad 100. tisíc Kč je obsažena v celkovém rozpočtu ještě pět krát. První z nich je úprava povrchů vnitřní, tímto je myšleno udělení štukových omítek v dolním i horním patře a zateplení stropů polystyrénem, aby nedocházelo k úniku tepla v jednotlivých místnostech. Druhou položkou je lešení a stavební výtahy. V částce 133 tisíc Kč je obsaženo postavení a zapůjčení lešení a stavebních výtahů. Dále pak bourání konstrukce, na kterou byla stanovena částka přesahující 125 tisíc Kč. Bourání konstrukcí obsahuje vybourání starých oken, přesekání otvorů na okna, vybourání starých dveří a také otlučení stávajících omítek.

Předposlední činností jsou různé dokončující práce, zametení v místnostech a chodbách, úklid staveniště a zakrývání stavby proti povětrnostním vlivům v průběhu stavby. Poslední položkou přesahující 100 tisíc Kč je přesun hmot, tedy nových materiálů, polotovarů a výrobků na staveniště.

Z dalších činností, které se pohybují v rozmezí od 17 do 30 tisíc Kč, jmenujeme výstavbu stěn a příček, a kladení nových stropů a stropních konstrukcí. Nejmenší náklady tvoří položky úpravy zeminy a povrchové úpravy terénu. Jedná se o práce spojené s vybudováním nového vchodu do objektu.

### **7.1.2 Stavební práce PSV**

Zkratka PSV znamená pomocnou neboli přidruženou stavební výrobu. Pod pojmem pomocná stavební výroba jsou myšleny práce: řemesla (klempířské, pokrývačské, truhlářské), instalace proti vlhkosti, tepelné instalace, vytápění, dokončovací práce a kompletace. [23]

Tab. 18. Rekapitulace prací PSV [vlastní]

<b>Popis položky</b>	<b>Cena v Kč</b>
Izolace proti vodě a vlhkosti	221 318,--
Izolace tepelné	17 714,--
Zdravotně – technické instalace budov	781 124,--
Ústřední vytápění	387 152,--
Konstrukce tesařské	112 438,--
Dřevostavby	303 256,--
Konstrukce klempířské	71 600,--
Krytiny tvrdé	360 772,--
Konstrukce truhlářské	728 840,--
Konstrukce zámečnické	21 576,--
Podlahy z dlaždic keramických	100 288,--
Podlahy terasové	19 678,--
Podlahy PVC	123 400,--
Obklady keramické	64 150,--
Nátěry	77 840,--
Malby	31 102,--
Ostatní práce neuvedené	0,--
<b>PSV celkem</b>	<b>3 422 248,--</b>

Celkové předpokládané náklady na pomocné, neboli přidružené stavební práce byly stanoveny ve výši 3 422 248,-- Kč. Z celkového rozpočtu na rekonstrukci budovy bývalé školy na dům pro seniory je částka na přidružené stavební práce právě největší.

Mezi pomocnými pracemi je zařazena činnost, která bude stát podle předpokládaných nákladů, přibližně 800 tisíc Kč. Je to zdravotně – technická instalace budov, která obsahuje výkopové práce na kanalizaci vnitřní, vodovod vnitřní, plynovod venkovní i vnitřní, potrubí na venkovní kanalizaci a vodovod.

Druhou nejnáročnější finanční položkou rozpočtu PSV jsou truhlářské konstrukce, které překračují částku 720 tisíc Kč. Těmito činnostmi jsou myšleny dveře, zárubně a okna do celého objektu a venkovní podbití.

Třetí nejvyšší položka je určena pro nové ústřední topení. Položka ústřední topení zahrnuje kotel, měděné potrubí, topná tělesa, termostatické hlavice a montáž. V rozpočtu je počítáno s částkou 387 tisíc Kč.

V pořadí čtvrtá nejvyšší položka 360 tisíc Kč bude investována do krytiny. V částce 360 tisíc Kč je započítáno odstranění staré krytiny, odvoz a uložení krytiny na skládku, dovoz nové krytiny a nová krytina. Na střechu budou použity plechové tabule.

Poslední položkou přesahující částku 300 tisíc Kč je činnost dřevostavby. Do této činnosti patří výstavba altánku pro posezení obyvatelům penzionu, ale také pro místní občany a děti k trávení volnočasových aktivit. Do položky dřevostavby je také zahrnuto vybudování nového schodiště. Předpokládané náklady na schodiště byly stanoveny na 120 tisíc Kč.

Částka přesahující 220 tisíc Kč je přidělena činnosti izolace proti vodě a vlhkosti. Jelikož je budova stará 130 let, musí dojít k řádnému odizolování vody a vlhkosti. Počítá se s dodatečnou izolací vnitřního i obvodového zdiva.

Z dalších činností se pouze tři pohybují v rozmezí od 100 do 125 tisíc Kč, a to podlahy PVC, podlahy z keramických dlaždic a tesařské konstrukce. Tesařskými konstrukcemi je myšlena výměna celé střešní vazby, tedy odstranění staré vazby a odvoz a uložení

na skládku, pořízení a dovoz nového dřeva. Podlahy z keramických dlaždic budou v koupelně, na chodbách a v kuchyňce objektu. Naopak podlahy PVC (linoleum) budou umístěny do každé bytové jednotky a kanceláře. Linoleum bylo navrženo pro snadnou údržbu.

Další činností jsou nátěry. Předpokládané náklady byly stanoveny přibližně na 78 tisíc Kč. Částka obsahuje nátěr zárubní, nátěr prahů, nátěr dřeva proti houbám a hmyzu.

Konstrukce klempířské mírně překračují částku 70 tisíc Kč. Za klempířské konstrukce jsou považovány nové svody a okapy, závětrné lišty, oplechování střešních oken a komínu.

Částku 70 tisíc Kč nepřekračují čtyři zbývající činnosti, a to keramické obklady, zámečnické konstrukce, malby a tepelné izolace. Keramické obklady budou použity ve všech koupelnách bytových jednotek. K zámečnickým pracím patří nakoupení zámků a jejich osazení. Na vymalování objektu je počítáno s částkou 31 tisíc Kč. Veškeré bytové jednotky budou vymalovány bílou barvou. Poslední položkou rozpočtu, a tedy tou nejmenší, u pomocných prací, jsou tepelné izolace. Tímto je myšlena izolace podlah, tedy podklad pod koberce. Do rozpočtu se počítá s izolačním podkladem Mirelon.

Nekonvenční položkou v rozpočtu pomocné stavební výroby je položka ostatní práce neuvedené. Do této položky uvede stavební firma práce, které jsou nezbytné k provedení díla a vycházejí z projektové dokumentace, ale nejsou obsažené v rozpočtu. Práce musí být přesně specifikované.

### **7.1.3 Montážní práce**

Třetí položku v souhrnném rozpočtu mají montážní práce. Tato položka se týká elektroinstalace.

Předpokládané náklady na elektroinstalaci byly stanoveny firmou na částku 463 tisíc Kč. Do montážních prací je zahrnut veškerý materiál (rozdávěč, jistič, proudový chránič, kabely CYKY různého označení, hromosvod, svítidla, zásuvky, vypínače a přepínače, doprava a montáž).

#### 7.1.4 Objektové přírážky

Předposlední položku v souhrnném rozpočtu tvoří objektové přírážky.

*Tab. 19. Objektové přírážky [vlastní]*

<b>Popis položky</b>	<b>Cena v Kč</b>
Zařízení staveniště	187 938,--
Kompletační činnost	105 714,--
Provoz investora	93 968,--
Práce nepředvídatelného charakteru	587 304,--
<b>Celkem</b>	<b>974 924,--</b>

Celkové předpokládané náklady na objektové přírážky jsou vykalkulovány ve výši 975 tisíc Kč.

Náklady na zařízení stanoviště, které obvykle kryjí náklady na zajištění pomocných provozů nutných k provedení stavebních a montážních prací, tvoří nejvyšší finanční zatížení. Jedná se především o finanční prostředky vynaložené za užívání základních prostředků, zejména stavebních objektů investora a jejich uvedení do původního stavu. Z částky je možné hradit vypracování dokumentace.

Druhou položkou jsou kompletační činnosti, do kterých patří kompletace stavební a technologické části stavby. Pod pojmem kompletace stavební části stavby je provedení stavební části jedním zhotovitelem, zatímco kompletace technologické části stavby jsou činnosti spojené s prováděním strojírenských a elektrotechnických dodávek. Jedná se o souhrn činností spojených se zahrnutím nebo včleněním strojů, zařízení, přístrojů, souborů, prací a služeb do díla uskutečňované dodavatelskými formami. [23]



Dále je třeba počítat s provozem investora. Je to částka, která se projeví zvýšením rozpočtových nákladů z důvodu přestávek nařízených investorem nebo škodlivým prostředím vzniklé investorem.

Poslední částka, 587 tisíc Kč je stanovena na práce nepředvídatelného charakteru. Tímto je myšlena například škoda vlivem přírodních podmínek.

#### **7.1.5 Zpracování projektu**

Na vypracování projektové dokumentace byla stanovena částka 100 tisíc Kč. Projekt musí být velice pečlivě zpracovaný, protože se přikládá k žádosti o dotaci a kvalitní projekt by značně mohl pomoci při získání dotace.

Náklady na zpracování projektové dokumentace jsou uznatelné.

## **7.2 Přínosy a rizika realizace projektu**

V následující kapitole zhodnotím přínosy a rizika realizace projektu Rekonstrukce budovy bývalé školy na dům pro seniory v obci Lipinka.

### **7.2.1 Přínosy realizace projektu**

Velkým přínosem realizace projektu pro žadatele bude celková rekonstrukce objektu budovy bývalé školy. Nejedná se pouze o rekonstrukci, ale v první řadě o využití volného prostoru, chátrající budovy, která nemá v současné době žádné uplatnění.

První patro bude vybudováno s bezbariérovým přístupem, aby mohli být v domově ubytováni i občané na invalidním vozíku.

Za objektem dojde k vybudování posezení pro relaxaci, které bude určeno nejenom obyvatelům penzionu k trávení volného času, ale také místním obyvatelům a především dětem.

Z mého pohledu vidím přínos ve zviditelnění obce, výstavbou domova pro seniory. Obec Lipinka je velmi poklidná vesnice s krásnou přírodou. Pokud nenarušuje ani nadměrná doprava, přitom je zajištěna dopravní obslužnost. Tedy podle mého názoru, obec Lipinka je právě tou vesničkou, kde by mnozí z nás chtěli strávit své poklidné stáří.

### **7.2.2 Rizika realizace projektu**

V době realizace projektu nebude dům pro seniory vytvářet žádné příjmy, pouze bude obec investovat do objektu bývalé školy.

Vzhledem k výši požadovaných finančních prostředků bude během realizace nebo již po realizaci přezkoumána celá žádost, ať už kontrolou z Ministerstva zemědělství nebo v rámci povinného auditu. V průběhu žádosti o průběžnou či následnou platbu by mohla nastat situace, že některé položky výdajů nebudou schváleny jako způsobilé. Tímto by vznikl obci problém, musela by tyto náklady uhradit z vlastních prostředků. Proto obec musí prostudovat všechny materiály, smlouvu mezi poskytovatelem a příjemcem, a také pravidla pro poskytnutí dotace, aby nedošlo k situaci, kdy se budou muset vracet finanční prostředky poskytovateli dotace.

Obec musí přesně dodržovat harmonogram čerpání a vyúčtování dotace. Nesmí dojít ke zpoždění plateb ze strany obce.

Riziko pro obec je také nezískání úvěru od banky, tímto by nebylo možné podat žádost o dotaci. Obec musí získat úvěr ve výši 2 miliony Kč a zbytek částky bude použit z výsledku hospodaření minulých let.

Značným rizikem u realizace projektu je výběr vhodného dodavatele. Obec vyhlásí výběrové řízení na akci Dům pro seniory v obci Lipinka. Realizaci výběrového řízení pro nás bude zajišťovat specializovaná firma, které obecní zastupitelstvo dá konkrétní podklady pro výběr dodavatele. Na veřejném zasedání zastupitelstva obce dojde k výběru dodavatele. Pro výběr dodavatele je velice důležité zjistit si bližší informace o firmě a o jejich uskutečněných zakázkách. Dodavatel musí být hlavně spolehlivý, aby nedocházelo ke zpoždění stavby a ke zvyšování nákladů na stavbu.

Velké riziko představuje pro obec i jen nevědomky způsobená chyba, například pokud by bylo provedeno špatně výběrové řízení, došlo by ke zpoždění stavby nebo by nedošlo k včasnému finančnímu vypořádání, obec by přišla o část dotace, popřípadě o celou částku a to by vedlo ke zrušení obce samotné. Obec by nebyla schopna financovat celý projekt z rozpočtu obce.

Riziko také představuje zdražení pohonných hmot a materiálu, které se do ČR dováží. Jelikož je ČR závislá na dovozu některých surovin (ropa), může dojít kdykoliv ke zvýšení ceny pohonných hmot, což by se značně projevilo i navýšením jednotlivých položek rozpočtu.

## 8 SHRNU TÍ FINANCOVÁNÍ CELÉHO PROJEKTU A DOPAD NA ROZPOČET OBCE

Celkové náklady přestavby budovy bývalé školy na domov pro seniory byly stanoveny na 8 380 754,-- Kč. Uznatelnou částkou je ovšem jenom 6 983 962,-- Kč. Neuznatelnou částkou je DPH ve výši 1 396 792,-- Kč.

Tab. 20. Souhrnné financování celého projektu [vlastní]

Položka	v %	v Kč
Podpora celkem: z toho	90	6 285 566,--
- finanční prostředky z EAFRD	75	4 714 174,--
- finanční prostředky ČR	25	1 571 392,--
Spolufinancování obce	10	698 396,--
<b>Financování celkem</b>	<b>100</b>	<b>6 983 962,--</b>

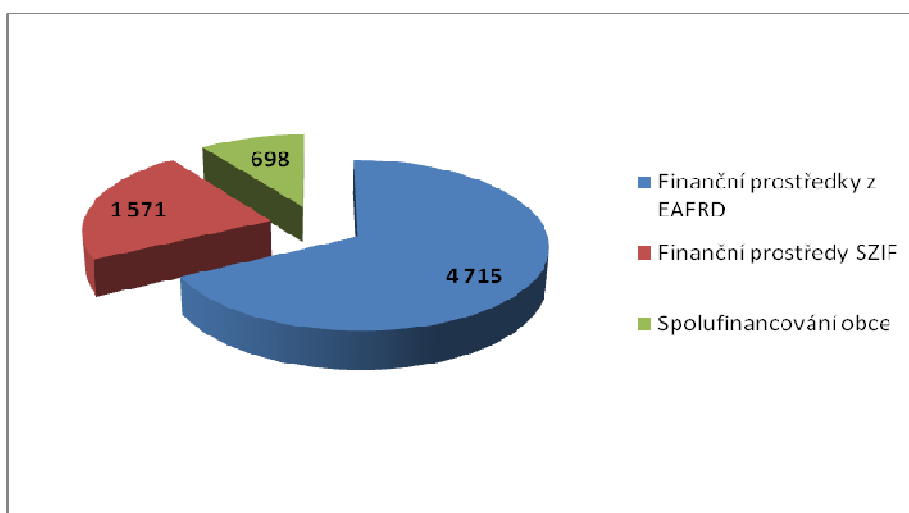

Obr. 17. Skutečná výše finančních prostředků v Kč [vlastní]

Pokud by došlo ke zrealizování akce Rekonstrukce budovy bývalé školy na dům pro seniory v obci Lipinka, obec by se podílela na spolufinancování ve výši 698 tisíc Kč, ale musela by také uhradit neuznatelné náklady tedy DPH ve výši 1 397 tisíc Kč. Tedy celková částka hrazená z rozpočtu obce by byla přibližně 2 miliony Kč. Jak již bylo uvedeno výše, obec by si vzala úvěr na částku 2 milióny Kč u banky a částku cca 100 tisíc Kč by uhradila z finančních přebytků hospodaření z minulých let.

Obec by musela stanovit takový nájem, aby alespoň 80 % nákladů na provoz domu zaplatili jednotliví nájemníci, a zbytek nákladů bude financovaný z rozpočtu obce. Přijatelný nájem pro obě strany by byl v rozmezí 5 - 6 tisíc Kč/měsíc.

Při sestavování rozpočtu budeme vycházet z výdajů, které jsou nám známe z udržování kulturního domu. Náklady jsem vynásobila čtyřmi, jelikož kulturní dům je pouze jednopatrový a netopí se v něm každý den. Měsíční zálohy na plyn jsou hypoteticky stanoveny ve výši 17 tisíc Kč a na elektrickou energii 12 tisíc Kč. Hrubá mzda uklízečky byla stanovena na 10 tisíc Kč/měsíc. V každém bytě bude nainstalován vodoměr a voda by byla splatná k 31. 3. na obecním úřadě stejně jako místní poplatky.

Od května 2010 bude mít obec Lipinka jednoho zaměstnance na hlavní pracovní poměr. O pracovní místo jsme žádali na Úřadu práce v Olomouci. Zaměstnanec bude sekat trávu na veřejném prostranství a provádět údržbářské práce v budovách, které jsou ve vlastnictví obce (kulturní dům, obecní úřad, sklad, hasičská zbrojnice). Kdyby došlo ke zrealizování stavby domu pro seniory, dostal by zaměstnanec na starost i tuto nemovitost s okolím. V případě, že by již bylo práce pro jednoho zaměstnance mnoho, zažádala by obec v dalším roce o dva pracovníky. Jelikož úřad práce hradí více než poloviční částku na mzdu pracovníka, je to opět pro obec výhodné stejně jako veřejná služba. Obec bude hradit celou částku za odvody na sociální a zdravotní pojištění. Obec by si při financování celého platu pracovníka na plný úvazek nemohla dovolit.

Tab. 21. Plán hospodaření: „Dům pro seniory v obci Lipinka“ [vlastní]

Náklady	v Kč	Výnosy	v Kč
- na topení	204 000,--	- nájemné	720 000,--
- elektrická energie	144 000,--	- -----	0,--
- uklízečka	120 000,--	- -----	0,--
- OSSZ + ZP	42 000,--	- -----	0,--
- rezerva	46 000,--	- -----	0,--
- pojištění budovy	30 000,--	- -----	0,--
- splátka úvěru	134 000,--	- -----	0,--
<b>Celkem</b>	<b>720 000,--</b>	<b>Celkem</b>	<b>720 000,--</b>

Po konzultaci s panem starostou se domníváme, že náklady na topení, elektrickou energii, hrubý plat a pitnou vodu jsou adekvátní současným cenám. Při sestavení krátkého rozpočtu domu pro seniory bylo počítáno s částkou 6 tisíc Kč na měsíční nájemné pro jednoho obyvatele domu pro seniory. Zvláště by obyvatelé platili poplatek za spotřebovanou vodu a poplatek za sběr a svoz komunálního odpadu. Při stanovení nájemného 6 tis. Kč/měsíc by za rok byla vytvořena rezerva ve výši 46 tisíc Kč, která by byla použita na případnou rekonstrukci nebo opravu domu pro seniory.

V rozpočtu domu pro seniory je zahrnutá částka 134 tisíc Kč určená na splátku úvěru. Tato částka je dostačující pouze na splátku úvěru, v případě, že by obec obdržela od banky úvěr 2 miliony Kč, na dobu 15 let s roční splátkou 134 tisíc Kč. Úroky z úvěru by tedy hradila obec ze svého rozpočtu. Úroky každou splátkou klesají, ale i tak je počítáno s tím, že by došlo k přeplacení částky téměř o 1 milion Kč. V rozpočtu obce by tedy musela být první rok vyhrazena minimálně částka 150 tisíc Kč na splátku úroků z úvěru. V dalších letech by docházelo postupně ke snižování částky za úroky z úvěru.

Raději budeme plánovat v rozpočtu částku 150 tisíc Kč po dobu 3 let, a poté bude do rozpočtu zahrnuta částka 100 tisíc Kč. Částka v rozpočtu se dá během roku kdykoliv snížit (samozřejmě i zvýšit).

Při zrealizování stavby by obec musela vynaložit ze svého rozpočtu přibližně částku 150 tisíc Kč na vybavení jednotlivých bytových jednotek. Pokoje budou vybaveny základním nábytkem: jedna postel, stolek a skříň. Náklady by neměly překročit částku 15 tisíc Kč na jednu bytovou jednotku.

Pokud by nedošlo k žádné jiné nečekané investici, než které jsou zahrnuty v rozpočtu domu pro seniory, obec by skutečně hradila pouze výši úroků z úvěru.

Jak bylo uvedeno v tabulce 15 - Bilance příjmů a výdajů, obec měla na konci roku 2009 částku 1,2 milionu Kč na základním běžném účtu. To je částka, kterou obec uspořila v předešlých letech a vytvářela si tak rozpočtový přebytek. Tato částka je dostatečná pro splácení úroků z úvěru a stačí i na chod běžného hospodaření obce.

## 9 ZÁVĚREČNÉ SHRNUÍ A VYHODNOCENÍ PROJEKTU

V předcházejících kapitolách diplomové práce bylo možné získat přehled o financování projektu z rozpočtu Evropské unie, rozpočtu ČR a z rozpočtu obecního.

Při přípravě žádosti o dotaci jsem si říkala, že nebude možné tento projekt zrealizovat, protože obec nebude mít dostatečné množství finančních prostředků pro financování tak velké akce jako je domov pro seniory. Naopak jsem byla velmi příjemně překvapena dotačními tituly, které je možné využít. Je pravda, že jsem se hodně zklamala v již výše zmíněné žádosti na Opravu budovy obecního úřadu. Proto jsem uvažovala, zda se do projektu Rekonstrukce budovy bývalé školy na dům pro seniory v obci Lipinka pustit a zkusit přijít na nějaké optimální řešení, které by bylo zároveň i pro obec realizovatelné.

Podle mého názoru je Program rozvoje venkova výhodný pro obec. Po sestavení plánu financování domu pro seniory, obec bude financovat pouze úroky z úvěru. Na splátku úvěru by měly být použity peněžní prostředky vybrané od obyvatel domu pro seniory za nájemné. Obec bude také muset financovat vybavení bytových jednotek ve výši 150 tisíc Kč a zajištění výběrového řízení na dodavatele, které si nechá zpracovat specializovanou firmou. Přibližné náklady byly stanoveny na 5 tisíc Kč. Z hospodářského přebytku by měla být tedy celkově hrazena částka přibližně 300 tisíc Kč.

Na neveřejném zasedání zastupitelstva obce jsem předložila diplomovou práci, hlavně část projekt, jednotlivým členům zastupitelstva. Jejich prvotní reakce byla spíše záporná. Zastupitelstvo obce má velké obavy z financování tak velkého projektu. Tato práce měla mimo jiné za cíl přesvědčit právě zastupitele i tak malé obce, že existuje možnost realizace tak velkého projektu. Po objasnění dotazů ze strany zastupitelstva obce jim v konečné fázi připadal projekt zajímavý z důvodu, že budova bývalé školy chátrá stále víc a její oprava je nevyhnutelná, tak proč neudělat něco pro místní občany a nezkusit jim zajistit klidné a bezstarostné stáří.



Žádost o dotaci obec podá, jakmile dojde k vyhlášení PRV na rok 2010. Domnívám se, že to bude stejně jako v roce 2009 měsíc říjen. Na internetových stránkách SZIF není zatím vyhlášeno žádné datum pro rok 2010.

Financování domu pro seniory vypadá velmi optimisticky, nesmíme ovšem zapomenout na již výše zmíněná rizika, odebrání části dotace a velmi přísné kontroly ze strany poskytovatele dotace. I když obec chybu napraví, peníze jí nikdo nevrátí. V případě financování celého projektu nebo jen poloviny projektu by bylo pro obec „smrtné“. Obec není schopna financovat tak velkou částku ze svého rozpočtu.

## ZÁVĚR

Hlavním cílem mé diplomové práce bylo vypracovat projekt Rekonstrukce budovy bývalé školy na dům pro seniory v obci Lipinka.

V teoretické části práce byly vysvětleny základní pojmy týkající se obce, působnosti obce, orgány obce a finanční hospodaření obce. V posledním tématu v části teoretické byly popsány finanční výpomoci, dotace z tuzemských rozpočtů a z rozpočtů Evropské unie. Čerpání z fondů EU se dostává stále více do popředí. Je to způsobeno tím, že Evropská unie poskytuje vysoké finanční částky na zrealizování projektů.

V úvodní praktické části je popsána obec Lipinka, od její historie až po současnost. Tato část se také zabývá analýzou hospodaření obce v jednotlivých letech 2006 – 2009. Především jsem zde nastínila příjmy a výdaje rozpočtu obce Lipinka.

V neposlední řadě bylo mou snahou vypracovat žádost o dotaci do Programu rozvoje venkova na projekt Rekonstrukce budovy bývalé školy na dům pro seniory v obci Lipinka.

Obec bude žádat o dotace z EAFRD, který financuje Evropská unie a pro Českou republiku jej zastřešuje Ministerstvo zemědělství. Vhodný pro již výše zmíněný projekt je Program rozvoje venkova. Z rozpočtu je poskytnuto 90 % celkových uznatelných nákladů, kdy 75 % je přímo z EAFRD a 25 % je financování z rozpočtu ČR. Obec se podílí na financování akce pouze ve výši 10 % uznatelných nákladů. V případě, že by obec požádala o dotaci Olomoucký kraj, byla by částka spolufinancování z rozpočtu obce 40 % celkových nákladů.

Na základě vypracování plánu financování je zřejmé, že získání finančních prostředků z fondu EU je pro obec velmi výhodné. Obec není schopna financovat tak náročný projekt jako je Rekonstrukce budovy bývalé školy na dům pro seniory v obci Lipinka z vlastních finančních prostředků.

V případě získání finančních prostředků na projekt Rekonstrukce budovy bývalé školy na dům pro seniory v obci Lipinka by musela obec zažádat o úvěr od banky na částku 2 miliony Kč a částku přibližně 300 tisíc Kč by financovala z rozpočtového přebytku. Výše úvěru v žádném případě neohrozí běžný chod hospodaření obce.

V závěru práce je zhodnocení financování celého projektu a dopad realizace projektu na rozpočet obce. V této části je zpracován rozpočet financování domu pro seniory,

kdy bylo zjištěno, že obec v případě realizace projektu bude financovat pouze úroky z úvěru. Splátku úvěru i chod domu pro seniory bude financován z vybraného nájemného od obyvatel domu.

Pokud by tedy veškeré aktivity probíhaly podle vypracovaného projektu, již před vánočními svátky roku 2011 by byl dům pro seniory obydlen.

V případě, že dojde k realizaci projektu, bude spokojeno nejen zastupitelstvo obce, ale hlavně občané, kteří najdou ubytování v domově pro seniory.

**SEZNAM POUŽITÉ LITERATURY**

- [1] ČERNÝ, I., VÁŇA, L. Finance a rozpočet. In *Příručka pro člena zastupitelstva obce po volbách v roce 2006*. 1 vydání, Praha: SMO ČR, 2006. Kapitola 2, s. 31 – 48. ISBN 80-978-80-239-8318-0.
- [2] Bilance příjmů a výdajů obce Lipinka k 31. 12. 2006.
- [3] Bilance příjmů a výdajů obce Lipinka k 31. 12. 2007.
- [4] Bilance příjmů a výdajů obce Lipinka k 31. 12. 2008.
- [5] Bilance příjmů a výdajů obce Lipinka k 31. 12. 2009.
- [6] *Dotační možnosti pro obec*. Ministerstvo zemědělství ČR, 2009. ISBN 978-80-7084-855-5.
- [7] *Evropský zemědělský fond pro rozvoj venkova*. [online]. [cit. 20. 3. 2010]. Dostupný z WWW: < <http://www.euroskop.cz/8632/sekce/zemedelstvi-eafrd>>.
- [8] *Finanční analýza projektů Fondu soudružnosti*. Ministerstvo pro místní rozvoj ČR, Praha: IREAS, Institut pro strukturální politiku, o. p. s., 2005. 48 str. ISBN 80-86684-39-3.
- [9] HOŠEK, P. *Znalecký posudek č. 2292/210-08. O ceně nemovitosti – budova bývalé školy v Lipince č. p. 67, včetně příslušenství, pozemků a trvalých porostů, uvedeno na LV č. 10001 pro obec a k. ú. Lipinka*. Lipinka: 2008.
- [10] HRABALOVÁ, S. *Teorie a praxe rozvoje měst a obcí*. 1 vydání, Brno: Masarykova univerzita, 2004. 93 str. ISBN 80-210-3356-8.
- [11] CHVOJKOVÁ, A., KVĚTOŇ, V. *Finanční prostředky fondů EU v programovacím období 2007 – 2013*. 1 vydání, Praha: IREAS, Institut pro strukturální politiku, o.p.s., 2007. 181 str. ISBN 978-80-86684-43-7.
- [12] KANTOR, T., MAREK, D. *Příprava a řízení projektů strukturálních fondů EU*. 2. vydání, Praha: Společnost pro odbornou literaturu, o. s., 2009. 215. str. ISBN 978-80-87029-56-5.
- [13] KRAFTOVÁ, I. *Finanční analýza municipální firmy*. 1. vydání, Praha: C. H. Beck, 2002. 206 str. ISBN 80-7179-778-2.

- [14] MARKOVÁ, H. *Daňové zákony 2010*. Praha: Grada Publishing, 2010. 279 str. ISBN 9788024732060.
- [15] MATOUŠKOVÁ, A. Příručka pro starostu. In *Finanční hospodaření obcí*. Praha: Verlag Dashöfer, 2006-2009. Kapitola 4, s. 1 – 8. ISBN 1801 – 7819.
- [16] *Města a obce Olomouckého kraje*. Olomoucký kraj, Rožnov pod Radhoštěm: PROXIMA Bohemia, s.r.o.
- [17] MLÁDENKOVÁ, E., VASYL, V. *Socio - demografická analýza města Uničov a obcí Dlouhá Loučka, Lipinka, Medlov, Nová Hradečná, Paseka, Šumvald, Troubelice, Újezd a Želechovice*. Olomouc: 2006.
- [18] *Neinvestiční příspěvky do výše 25 tisíc Kč pro rok 2010*. [online]. [cit. 15. 2. 2010]. Dostupný z WWW: <[http://www.kr-olomoucky.cz/OlomouckyKraj/Granty+a+dotace/Krajské+zdroje/Příspěvky+z+rozpočtu/Příspěvky+z+rozpočtu\\_CZ.htm?lang=CZ](http://www.kr-olomoucky.cz/OlomouckyKraj/Granty+a+dotace/Krajské+zdroje/Příspěvky+z+rozpočtu/Příspěvky+z+rozpočtu_CZ.htm?lang=CZ)>.
- [19] *Obecné nařízení ke strukturálním fondům a Fondu soudržnosti pro období 2007 - 2013*. Ministerstvo pro místní rozvoj ČR, Praha: 2006.
- [20] Obecně závazná vyhláška č. 1/04, o místních poplatcích.
- [21] *Operační program Podpora obnovy venkova* [online]. 2008. Ministerstvo pro místní rozvoj ČR. [cit. 14. 2. 2010]. Dostupný z WWW: <<http://www.mmr.cz/CMSPages/GetFile.aspx?guid=c7e2ce77-ab13-423a-be90-01ba1c0a9fec>>.
- [22] *Operační program Rozvoje venkova*. Ministerstvo zemědělství. [online]. [cit. 20. 3. 2010]. Dostupný z WWW: <<http://eagri.cz/public/eagri/dotace/program-rozvoje-venkova-na-obdobi-2007/opatreni-osy-iii/obnova-a-rozvoj-vesnic-obcanske-vybaveni>>.
- [23] *Otázky a odpovědi*. [online]. [cit. 25. 3. 2010]. Dostupný z WWW <<http://www.dozor-stavebni.cz/faq.html>>.
- [24] OTRUSINOVÁ, M. *Hospodaření nepodnikatelských organizací*. 1. vydání. Zlín: Univerzita Tomáše Bati, 2009. 132 s. ISBN 978-80-7318-789-7.
- [25] PEKOVÁ, J. *Veřejné finance: úvod do problematiky*. 4 aktual. a rozš. vydání, Praha: ASPI 2008. 579 str. ISBN 978-80-7357-358-4.

- [26] PĚLUCHA, M. a kol. *Rozvoj venkova v programovacím období 2007 – 2013 v kontextu reformy SZP EU*. 1 vydání, Praha: IREAS, Institut pro strukturální politiku, o.p.s., 2006. 162 str. ISBN 80-86684-42-3.
- [27] *Podprogram obnova kulturních památek v obcích Olomouckého kraje 2010*. [online]. [cit. 14. 2. 2010]. Dostupný z WWW: <[http://www.kr-olomoucky.cz/OlomouckyKraj/Granty+a+dotace/Krajské+zdroje/Příspěvky+z+rozpočtu/Příspěvky+z+rozpočtu\\_CZ.htm?lang=CZ](http://www.kr-olomoucky.cz/OlomouckyKraj/Granty+a+dotace/Krajské+zdroje/Příspěvky+z+rozpočtu/Příspěvky+z+rozpočtu_CZ.htm?lang=CZ)>.
- [28] *Podpora protidrogové prevence pro rok 2009 v obcích Olomouckého kraje*. [online]. [cit. 15. 2. 2010]. Dostupný z WWW: <[http://www.kr-olomoucky.cz/OlomouckyKraj/Granty+a+dotace/Krajské+zdroje/Podpora+protidrogové+prevence+pro+rok+2009/Podpora\\_protidrog\\_prevence\\_2009\\_CZ.htm?lang=CZ](http://www.kr-olomoucky.cz/OlomouckyKraj/Granty+a+dotace/Krajské+zdroje/Podpora+protidrogové+prevence+pro+rok+2009/Podpora_protidrog_prevence_2009_CZ.htm?lang=CZ)>.
- [29] *Podprogram vodohospodářská infrastruktura v obcích Olomouckého kraje 2010*. [online]. [cit. 15. 2. 2010]. Dostupný z WWW: <[http://www.kr-olomoucky.cz/OlomouckyKraj/Životní+prostředí+a+zemědělství/Vodní+hospodářství+a+rybářství/Pravidla+a+směrnice/Pravidla+a+směrnice\\_CZ.htm?lang=CZ](http://www.kr-olomoucky.cz/OlomouckyKraj/Životní+prostředí+a+zemědělství/Vodní+hospodářství+a+rybářství/Pravidla+a+směrnice/Pravidla+a+směrnice_CZ.htm?lang=CZ)>.
- [30] Program obnovy venkova – aktualizace Lipinka 2006.
- [31] PROVAZNÍKOVÁ, R. *Financování měst, obcí a regionu*. 1 vydání, Praha: Grada Publishing, a.s. 2007. 280 str. ISBN 978-80-247-2097-5.
- [32] PŘIBYLOVÁ, Z. *Účetnictví měst a obcí*. 1. vydání, Rožďalovice: REVOS - L, 2006. 191 str. ISBN 80-903160-4-2.
- [33] Příloha obce Lipinka sestavená k 31. 12. 2006.
- [34] Příloha obce Lipinka sestavená k 31. 12. 2007.
- [35] Příloha obce Lipinka sestavená k 31. 12. 2008.
- [36] Příloha obce Lipinka sestavená k 31. 12. 2009
- [37] *Regionální operační program NUTS II Střední Morava pro období 2000 - 2013*. [online]. [cit. 20. 3. 2010]. Dostupný z WWW: <<http://www.strukturalni->

fondy.cz/Programy-2007-2013/Regionalni-operacni-programy/ROP-NUTS-II-Stredni-Morava>.

- [38] Rozpočet obce Lipinka na rok 2010.
- [39] Rozpočtový výhled obce Lipinka na rok 2008 - 2012.
- [40] Rozvaha (bilance) obce Lipinka sestavená k 31. 12. 2006.
- [41] Rozvaha (bilance) obce Lipinka sestavená k 31. 12. 2007.
- [42] Rozvaha (bilance) obce Lipinka sestavená k 31. 12. 2008.
- [43] Rozvaha (bilance) obce Lipinka sestavená k 31. 12. 2009.
- [44] SAMČÍK, P. Příručka pro starostu. In *Orgány obce – pravomoc a působnost*. Praha: Verlag Dashöfer, 2006-2009. Kapitola 2, s. 1 – 10. ISBN 1801 – 7819.
- [45] Smlouva o úvěru mezi obcí Lipinka a Českou spořitelnou, a.s. uzavřené k 5. 12. 1997.
- [46] *Současnost obce*. [online]. [cit. 20. 3. 2010]. Dostupný z WWW: <<http://www.lipinka.cz/index.php?nid=7461&lid=CZ&oid=1300925>>.
- [47] SVOBODOBÁ, J. a kol. *Abeceda účetnictví*. 4. vydání, Rožďalovice: ANAG, 2008. 502 str. ISBN 978-80-7263-457-6.
- [48] ŠELEŠOVSKÝ, J., JAHODA, R. *Veřejné finance v ČR a EU: distanční studijní opora*. 1. vydání, Brno: Masarykova univerzita, 2004. 158 str. ISBN 80-210-3410-6.
- [49] TOMAN, Z. a kol. *Urbanistická studie obce Lipinka – návrh textová část*. Brno: 1999.
- [50] Ústava České republiky. Sbírka zákonů č. 1/1993 Sb., ve znění pozdějších předpisů.
- [51] Ukazatel dluhové služby obce Lipinka k 31. 12. 2006.
- [52] Ukazatel dluhové služby obce Lipinka k 31. 12. 2007.
- [53] Ukazatel dluhové služby obce Lipinka k 31. 12. 2008.
- [54] Ukazatel dluhové služby obce Lipinka k 31. 12. 2009.
- [55] VEDRAL, J. Základní principy fungování obce a jejích orgánů. In *Příručka pro člena zastupitelstva obce po volbách v roce 2006*. 1 vydání, Praha: SMO ČR, 2006. Kapitola 1, s. 11 – 30. ISBN 80-978-80-239-8318-0.

- [56] Vyhláška Ministerstva financí č. 426/2006 Sb., o podílu jednotlivých obcí na stanovených procentních částech celostátního hrubého výnosu daně z přidané hodnoty a daní z příjmů.
- [57] Výkaz pro hodnocení plnění rozpočtu (FIN 2 – 12 M) obce Lipinka, sestavený k 31. 12. 2006.
- [58] Výkaz pro hodnocení plnění rozpočtu (FIN 2 – 12 M) obce Lipinka, sestavený k 31. 12. 2007.
- [59] Výkaz pro hodnocení plnění rozpočtu (FIN 2 – 12 M) obce Lipinka, sestavený k 31. 12. 2008.
- [60] Výkaz pro hodnocení plnění rozpočtu (FIN 2 – 12 M) obce Lipinka, sestavený k 31. 12. 2009.
- [61] *Wikipedie – otevřená encyklopedie*. [online]. [cit. 25. 3. 2010]. Dostupný z [www <http://cs.wikipedia.org/wiki/Cash\\_flow>](http://cs.wikipedia.org/wiki/Cash_flow).
- [62] *Wikipedie – otevřená encyklopedie*. [online]. [cit. 25. 3. 2010]. Dostupný z [www: <http://cs.wikipedia.org/wiki/SWOT>](http://cs.wikipedia.org/wiki/SWOT).
- [63] Zpráva o činnosti Svazku obcí mikroregionu Uničovsko za rok 2008.
- [64] Zákon č. 111/2006 Sb., o pomoci v hmotné nouzi, ve znění pozdějších předpisů.
- [65] Zákon č. 128/2000 Sb., o obcích, ve znění pozdějších předpisů.
- [66] Zákon č. 129/2000 Sb., o krajích, ve znění pozdějších předpisů.
- [67] Zákon č. 137/2006 Sb., o veřejných zakázkách, ve znění pozdějších předpisů.
- [68] Zákon č. 243/2000 Sb., o rozpočtovém určení daní, ve znění pozdějších předpisů.
- [69] Zákon č. 250/2000 Sb., o rozpočtových pravidlech, ve znění pozdějších předpisů.
- [70] Zákon č. 300/2008 Sb., o elektronických úkonech a autorizované konverzi dokumentů.
- [71] Žádost o dotaci v rámci Programu rozvoje venkova.



**SEZNAM POUŽITÝCH SYMBOLŮ A ZKRATEK**

CF	Fond soudržnosti, Cohesion Fund.
ČOV	Čistička odpadních vod.
ČR	Česká republika.
DPH	Daň z přidané hodnoty.
EAFRD	Evropský zemědělský fond pro rozvoj venkova.
ERDF	Evropský fond regionálního rozvoje.
ESF	Evropský sociální fond.
EU	Evropská unie.
FO	Fyzická osoba.
HSS	Hospodářská a sociální soudržnost.
HSV	Hlavní stavební výroba.
NRP	Národní rozvojový plán.
NSRR	Národní strategický referenční rámec.
NUTS	Nomenklatura územních statistických jednotek.
OP	Operační program.
PO	Právnícká osoba.
POV	Program obnovy venkova.
PSV	Pomocná stavební výroba.
ROP	Regionální operační program.
SDH	Sbor dobrovolných hasičů.
SF	Strukturální fondy.
SOZS	Strategické obecné zásady Společenství.
SWOT	Silné a slabé stránky, příležitosti a hrozby
SZIF	Státní zemědělský intervenční fond.

**SEZNAM OBRÁZKŮ**

Obr. 1. Pečeť obce .....	40
Obr. 2. Západ slunce .....	40
Obr. 3. Živý Betlém .....	42
Obr. 4. Tříkrálová sbírka.....	43
Obr. 5. Stav základního běžného účtu v jednotlivých letech v Kč .....	45
Obr. 6. Roční výše úroků z dlouhodobého bankovního úvěru v jednotlivých letech v Kč .	47
Obr. 7. Srovnání plánovaného a skutečného rozpočtu v jednotlivých letech v tisících Kč .	50
Obr. 8. Skutečná výše příjmů v jednotlivých letech v tisících Kč .....	52
Obr. 9. Srovnání příjmů a výdajů za komunální odpad v jednotlivých letech v Kč .....	56
Obr. 10. Srovnání nedaňových příjmů v jednotlivých letech v tisících Kč .....	57
Obr. 11. Srovnání příjmů a výdajů – pitná voda v jednotlivých letech v Kč.....	58
Obr. 12. Skutečná výše výdajů v jednotlivých letech v tisících Kč .....	60
Obr. 13. Ukazatel dluhové služby - rok 2006 .....	61
Obr. 14. Ukazatel dluhové služby - rok 2007 .....	61
Obr. 15. Křížek .....	63
Obr. 16. Vyhodnocení ankety podle věkových skupin .....	69
Obr. 17. Skutečná výše finančních prostředků v Kč.....	92

**SEZNAM TABULEK**

Tab. 1. Počet členů zastupitelstva dle počtu obyvatel.....	18
Tab. 2. Operační programy ČR v období 2007-2013. ....	35
Tab. 3. Alokace na jednotlivé Regionální OP v ČR na rok 2007. ....	37
Tab. 4. Struktura aktiv v letech 2006-2009 v Kč.....	43
Tab. 5. Struktura pasiv v letech 2006-2009 v Kč. ....	46
Tab. 6. Roční splátkový kalendář dlouhodobého bankovního úvěru v jednotlivých letech 1998 - 2008 v tis. Kč.....	46
Tab. 7. Roční výše úroků z dlouhodobého bankovního úvěru v jednotlivých letech 1998 - 2008 v tis. Kč. ....	47
Tab. 8. Schválený rozpočet v jednotlivých letech 2006-2009 v Kč.....	48
Tab. 9. Skutečný rozpočet v jednotlivých letech 2006-2009 v Kč. ....	49
Tab. 10. Skutečné příjmy v jednotlivých letech 2006-2009 v Kč.....	51
Tab. 11. Skutečná daň z příjmu FO v jednotlivých letech 2006 - 2009 v Kč.....	53
Tab. 12. Skutečná daň z příjmu PO v jednotlivých letech 2006 – 2009 v Kč. ....	54
Tab. 13. Skutečná výše daně z přidané hodnoty v jednotlivých letech 2006 – 2009 v Kč. .	55
Tab. 14. Skutečné výdaje v jednotlivých letech 2006-2009 v Kč.....	59
Tab. 15. Bilance příjmů a výdajů v letech 2007, 2008 a 2009 v tis. Kč. ....	77
Tab. 16. Souhrnný rozpočet – Dům pro seniory v Kč. ....	81
Tab. 17. Rekapitulace prací HSV. ....	82
Tab. 18. Rekapitulace prací PSV. ....	85
Tab. 19. Objektové přírážky. ....	88
Tab. 20. Souhrnné financování celého projektu. ....	92
Tab. 21. Plán hospodaření: „Dům pro seniory v obci Lipinka“.....	94

**SEZNAM PŘÍLOH**

- P I Opravená kaple Sv. Václava
- P II Vymalovaná kaple Sv. Václava
- P III Budova bývalé školy
- P IV Anketa
- P V Rozvaha sestavená k 31. 12. 2007
- P VI Rozvaha sestavená k 31. 12. 2009
- P VII Výkaz pro hodnocení plnění rozpočtu USC, regionálních rad a dobrovolných svazků (FIN 2 – 12 M) sestavený k 31. 12. 2007
- P VIII Výkaz pro hodnocení plnění rozpočtu USC, regionálních rad a dobrovolných svazků (FIN 2 – 12 M) sestavený k 31. 12. 2009

**PŘÍLOHA P I**



PŘÍLOHA P II



## PŘÍLOHA P III



## PŘÍLOHA P IV

### Obec LIPINKA

Lipinka č.p. 82 p.Troubelice 783 83

IČO : 00302911

tel., fax : 583 435 179

e-mail : obec@lipinka.cz

www.lipinka.cz

---

Milí občané,

do rukou se Vám dostává kratičká anketa, ve které bychom Vás chtěli požádat o vyjádření Vašeho názoru na vybudování Domu pro seniory v obci Lipinka. Jak jistě mnozí z Vás ví, v obci Lipinka se nachází objekt budovy bývalé školy, který je ve velmi špatném stavu. Z této budovy bychom rádi vybudovali domov pro seniory. Než ale začneme uvažovat o přestavbě a podání žádosti o dotaci, rádi bychom znali Váš názor. Především musíme vědět, zda bude zájem o dům pro seniory z Vaší strany.

Proto Vás žádám o vyplnění dotazníku a zaslání zpět na obecní úřad. Dotazník je možné také zaslat na výše uvedený email.

Děkuji Vám

Pavel Procházka  
starosta obce

1. Měl/měla by jste zájem o ubytování v Domově pro seniory v obci Lipinka?

ano

ne

2. Jaké je Vaše pohlaví?

žena

muž

3. Ve které obci nyní bydlíte?

4. Jaký je Váš věk?





# PŘÍLOHA P V

## R O Z V A H A ( B I L A N C E ) územních samosprávných celků

sestavena k : 31.12.2007 v Kč

rok	měsíc	IČO	OKEČ
2007	13	00302911	751100

Název, sídlo a právní forma  
účetní jednotky  
Obec Lipinka

Lipinka 82  
78383 Lipinka

Název položky	účet položka číslo	Stav k 1.1. -1-	Stav k .... -2-
<b>A K T I V A</b>			
<b>A. Stálá aktiva</b>			
součet položek 9+15+26+33+41+206	001	12.276.569,60	12.333.946,10
<b>1. Dlouhodobý nehmotný majetek</b>			
Nehmotné výsledky výzkumu a vývoje	(012) 002		
Software	(013) 003		
Ocenitelná práva	(014) 004		
Drobný dlouhodobý nehmotný majetek	(018) 005	23.852,00	23.852,00
Ostatní dlouhodobý nehmotný majetek	(019) 006	196.112,00	196.112,00
Nedokončený dlouhodobý nehmotný majetek	(041) 007		
Poskytnuté zálohy na dlouhodobý nehmotný majetek	(051) 008		
Dlouhodobý nehmotný majetek celkem (součet položek 2 až 8)	009	219.964,00	219.964,00
<b>2. Oprávky k dlouhodobému nehmotnému majetku</b>			
Oprávký k nehmotným výsledkům výzkumu a vývoje	(072) 010		
Oprávký k softwaru	(073) 011		
Oprávký k ocenitelným právům	(074) 012		
Oprávký k drobnému dlouhodobému nehmotnému majetku	(078) 013		
Oprávký k ostatnímu dlouhodobému nehmotnému majetku	(079) 014		
Oprávký k dlouhodobému nehmot.majetku celkem (součet pol.10 až 14)	015		
<b>3. Dlouhodobý hmotný majetek</b>			
Pozemky	(031) 016	3.428.352,70	3.427.361,20
Umělecká díla a předměty	(032) 017		
Stavby	(021) 018	7.904.044,00	7.904.044,00
Samostatné movité věci a soubory movitých věcí	(022) 019	76.422,50	76.422,50
Pěstitelské celky trvalých porostů	(025) 020		
Základní stádo a tažná zvířata	(026) 021		
Drobný dlouhodobý hmotný majetek	(028) 022	304.855,40	313.223,40
Ostatní dlouhodobý hmotný majetek	(029) 023		
Nedokončený dlouhodobý hmotný majetek	(042) 024	322.931,00	372.931,00
Poskytnuté zálohy na dlouhodobý hmotný majetek	(052) 025		
Dlouhodobý hmotný majetek celkem (součet položek 16 až 25)	026	12.036.605,60	12.093.982,10
<b>4. Oprávky k dlouhodobému hmotnému majetku</b>			
Oprávký ke stavbám	(081) 027		
Oprávký k samostatným movitým věcem a souborům movitých věcí	(082) 028		
Oprávký k pěstitelským celkům trvalých porostů	(085) 029		
Oprávký k základnímu stádu a tažným zvířatům	(086) 030		
Oprávký k drobnému dlouhodobému hmotnému majetku	(088) 031		
Oprávký k ostatnímu dlouhodobému hmotnému majetku	(089) 032		
Oprávký k dlouhodobému hmot.majetku celkem (součet pol. 27 až 32)	033		

Název položky	účet položka číslo	Stav k 1.1. -1-	Stav k .... -2-
<b>5. Dlouhodobý finanční majetek</b>			
Majetkové účasti v osobách s rozhodujícím vlivem	(061) 034		
Majetkové účasti v osobách s podstatným vlivem	(062) 035		
Dlužné cenné papíry držené do splatnosti	(063) 036		
Půjčky osobám ve skupině	(066) 037		
Ostatní dlouhodobé půjčky	(067) 038		
Ostatní dlouhodobý finanční majetek	(069) 039	20.000,00	20.000,00
Pořízovaný dlouhodobý finanční majetek	(043) 040		
Dlouhodobý finanční majetek celkem (součet položek 34 až 40)	041	20.000,00	20.000,00
<b>6. Majetek převzatý k privatizaci</b>			
Majetek převzatý k privatizaci	(064) 204		
Majetek převzatý k privatizaci v pronájmu	(065) 205		
Majetek převzatý k privatizaci celkem (součet položek 204 a 205)	206		
<b>B. Oběžná aktiva</b>			
součet položek 51+75+89+119+124	042	1.384.406,12	1.788.852,93
<b>1. Zásoby</b>			
Materiál na skladě	(112) 043	25.557,75	24.537,82
Pořízení materiálu a Materiál na cestě	(111 nebo 119) 044		
Nedokončená výroba	(121) 045		
Polotovary vlastní výroby	(122) 046		
Výrobky	(123) 047		
Zvířata	(124) 048		
Zboží na skladě	(132) 049		
Pořízení zboží a Zboží na cestě	(131 nebo 139) 050		
Zásoby celkem (součet položek 43 až 50)	051	25.557,75	24.537,82
<b>2. Pohledávky</b>			
Odběratelé	(311) 052		
Směnky k inkasu	(312) 053		
Pohledávky za eskontované cenné papíry	(313) 054		
Poskytnuté provozní zálohy	(314) 055	15.562,00	12.062,00
Pohledávky za rozpočtové příjmy	(315) 056	5.135,00	505,00
Ostatní pohledávky	(316) 057		
Pohledávky zaniklé ČKA	(317) 214		
Pohledávky z výběru daní a cel	(318) 215		
součet položek 52 až 57, 214 a 215	058	20.697,00	12.567,00
Pohledávky za účastníky sdružení	(358) 059		
Sociální zabezpečení a zdravotní pojištění	(336) 060		
Daň z příjmů	(341) 061		
Ostatní přímé daně	(342) 062		
Daň z přidané hodnoty	(343) 063		
Ostatní daně a poplatky	(345) 064		
Pohledávky z pevných termínových operací a opcí	(373) 065		
součet položek 61 až 64	066		
Pohledávky v zahraničí	(371) 207		
Pohledávky tuzemské	(372) 208		
součet položek 207 a 208	209		
Nároky na dotace a ostatní zúčtování se státním rozpočtem	(346) 067		
Nároky na dotace a ost.zúčtování s rozpočtem územ.samos.celků	(348) 068		
součet položek 67 a 68	069		

Název položky	účet položka číslo	Stav k 1.1. -1-	Stav k .... -2-
Pohledávky za zaměstnanci	(335) 070		
Pohledávky z vydaných dluhopisů	(375) 071		
Jiné pohledávky	(378) 072		
Opravná položka k pohledávkám	(391) 073		
součet položek 70 až 73	074		
Pohledávky celkem (součet položek 58+59+60+65+66+209+69+74)	075	20.697,00	12.567,00
<b>3. Finanční majetek</b>			
Pokladna	(261) 076		
Peníze na cestě	(+/-262) 077		
Ceniny	(263) 078	171,50	36,50
součet položek 76 až 78	079	171,50	36,50
Běžný účet	(241) 080		
Běžný účet fondu kulturních a sociálních potřeb	(243) 081		
Ostatní běžné účty	(245) 082		
Vklady v zahraniční měně v tuzemských bankách	(246) 210		
Účty spravovaných prostředků	(247) 216		
Souhrnné účty	(248) 217		
Účty pro sdílení daní, cel a dělené správy	(249) 218		
součet položek 80 až 82 a 210, 216, 217 a 218	083		
Majetkové cenné papíry k obchodování	(251) 084		
Dlužné cenné papíry k obchodování	(253) 085		
Ostatní cenné papíry	(256) 086		
Pořízení krátkodobého finančního majetku	(259) 087		
součet položek 84 až 87	088		
Finanční majetek celkem (součet položek 79+83+88)	089	171,50	36,50
<b>4. Účty rozpočt.hospodaření a další účty mající vztah k rozpočt.hospodaření a účty mimorozpočtových prostředků</b>			
Základní běžný účet	(231) 090	1.337.979,87	1.751.711,61
Vkladový výdajový účet	(232) 091		
Příjmový účet	(235) 092		
Běžné účty peněžních fondů	(236) 093		
Běžné účty státních fondů	(224) 094		
Běžné účty finančních fondů	(225) 095		
součet položek 90 až 95	096	1.337.979,87	1.751.711,61
Poskytnuté dotace organizačním složkám státu	(202) 097		
Poskytnuté dotace vkladovému výdajovému účtu	(212) 098		
Poskytnuté příspěvky a dotace příspěvkovým organizacím	(203) 099		
Poskytnuté dotace ostatním subjektům	(204) 100		
Poskytnuté příspěvky a dotace příspěvkovým organizacím	(213) 101		
Poskytnuté dotace ostatním subjektům	(214) 102		
součet položek 97 až 102	103		
Poskytnuté návratné finanční výpomoci mezi rozpočty	(271) 104		
Poskytnuté přechodné výpomoci příspěvkovým organizacím	(273) 105		
Poskytnuté přechodné výpomoci podnikatelským subjektům	(274) 106		
Poskytnuté přechodné výpomoci ostatním organizacím	(275) 107		
Poskytnuté přechodné výpomoci fyzickým osobám	(277) 108		
součet položek 104 až 108	109		

Název položky	účet položka číslo	Stav k 1.1. -1-	Stav k .... -2-
Limity výdajů	(221) 110		
Zúčtování výdajů územních samosprávných celků	(218) 111		
Materiální náklady	(410) 112		
Služby a náklady nevýrobní povahy	(420) 113		
Cestovné a ostatní výplaty fyzickým osobám	(430) 114		
Mzdové a ostatní osobní náklady	(440) 115		
Dávky sociálního zabezpečení	(450) 116		
Manka a škody	(460) 117		
Úroky	(471) 219		
Penále a poplatky	(472) 220		
Kurzové ztráty	(473) 221		
Finanční náklady	(474) 222		
součet položek 112 až 117 a 219 až 222	118		
<hr/>			
Prostředky rozp.hospodaření celk.(souč.pol.96+103+109+110+111+118)	119	1.337.979,87	1.751.711,61
<hr/>			
<b>5. Přechnodné účty aktivní</b>			
Náklady příštích období	(381) 120		
Příjmy příštích období	(385) 121		
Kurzové rozdíly aktivní	(386) 122		
Dohadné účty aktivní	(388) 123		
Přechnodné účty aktivní celkem (součet položek 120 až 123)	124		
<hr/>			
<b>A K T I V A C E L K E M</b>			
součet položek 01+42	125	13.660.975,72	14.122.799,03

Název položky	účet položka číslo	Stav k 1.1. -3-	Stav k .... -4-
<b>P A S I V A</b>			
<b>C. Vlastní zdroje krytí stálých a oběžných aktiv celkem</b>			
součet položek 130+131+213+138+141+151+158	126	13.610.612,72	14.098.661,03
<b>1. Majetkové fondy a zvláštní fondy</b>			
Fond dlouhodobého majetku	(901) 127	12.276.569,60	12.333.946,10
Fond oběžných aktiv	(902) 128		
Fond hospodářské činnosti	(903) 129		
Oceňovací rozdíly z přecenění majetku a závazků	(+/-909) 130		
Majetkové fondy celkem (součet položek 127 až 129)	131	12.276.569,60	12.333.946,10
Fond privatizace	(904) 211		
Ostatní fondy	(905) 212		
součet položek 211 a 212	213		
<b>2. Finanční a peněžní fondy</b>			
Fond odměn	(911) 132		
Fond kulturních a sociálních potřeb	(912) 133		
Fond rezervní	(914) 134		
Fond reprodukce majetku	(916) 135		
Peněžní fondy	(917) 136		
Jiné finanční fondy	(918) 137		
Finanční a peněžní fondy celkem (součet položek 132 až 137)	138		
<b>3. Zvláštní fondy organizačních složek státu</b>			
Státní fondy	(921) 139		
Ostatní zvláštní fondy	(922) 140		
Fondy EU	(924) 203		
Zvláštní fondy org.složek státu celkem(součet pol.139 a 140 a 203)	141		
<b>4. Zdroje krytí prostředků rozpočtového hospodaření</b>			
Financování výdajů organizačních složek státu	(201) 142		
Financování výdajů územních samosprávných celků	(211) 143		
Bankovní účty k limitům organizačních složek státu	(223) 144		
Vyúčtování rozp.příjmů z běžné činnosti organiz.složek státu	(205) 145		
Vyúčtování rozp.příjmů z běžné činnosti územ.samospráv.celků	(215) 146		
Vyúčtování rozpočtových příjmů z finančního majetku OSS	(206) 147		
Vyúčtování rozpočtových příjmů z finančního majetku ÚSC	(216) 148		
Zúčtování příjmů územních samosprávných celků	(217) 149		
Přijaté návratné finanční výpomoci mezi rozpočty	(272) 150		
Zdroje krytí prostředků rozp.hospodaření cel.(souč.pol.142 až 150)	151		
<b>5. Hospodářský výsledek</b>			
a) z hospod.činnosti ÚSC a činnosti PO			
Výsledek hospodaření běžného účetního období	(+/-963) 152		
Nerozdělený zisk, neuhrazená ztráta minulých let	(+/-932) 153		
Výsledek hospodaření ve schvalovacím řízení	(+/-931) 154		
b) Převod zúčtování příjmů a výdajů z minulých let	(+/-933) 155	1.287.616,87	1.727.573,61
c) Saldo výdajů a nákladů	(+/-964) 156	41.291,25	62.280,32
d) Saldo příjmů a výnosů	(+/-965) 157	5.135,00	-25.139,00
součet položek 152 až 157	158	1.334.043,12	1.764.714,93

Název položky	účet položka číslo	Stav k 1.1. -3-	Stav k .... -4-
<b>D. Cizí zdroje</b>			
součet položek 160+166+189+196+201	159	50.363,00	24.138,00
<b>1. Rezervy</b>			
Rezervy zákonné	(941) 160		
<b>2. Dlouhodobé závazky</b>			
Vydané dluhopisy	(953) 161		
Závazky z pronájmu	(954) 162		
Dlouhodobé přijaté zálohy	(955) 163		
Dlouhodobé směnky k úhradě	(958) 164		
Ostatní dlouhodobé závazky	(959) 165		
Dlouhodobé závazky celkem (součet položek 161 až 165)	166		
<b>3. Krátkodobé závazky</b>			
Dodavatelé	(321) 167		
Směnky k úhradě	(322) 168		
Přijaté zálohy	(324) 169		
Ostatní závazky	(325) 170		
Závazky zaniklé ČKA	(326) 223		
Přijaté zálohy daní	(327) 224		
Závazky z výběru daní a cel	(328) 225		
Závazky ze sdílených daní a cel	(329) 226		
Závazky z pevných termínových operací a opcí	(373) 171		
součet položek 167 až 171 a 223 až 226	172		
Závazky z upsaných nesplacených cenných papírů a podílů	(367) 173		
Závazky k účastníkům sdružení	(368) 174		
součet položek 173 a 174	175		
Zaměstnanci	(331) 176	15.380,00	16.614,00
Ostatní závazky vůči zaměstnancům	(333) 177		
součet položek 176 a 177	178	15.380,00	16.614,00
Závazky ze sociálního zabezpečení a zdravotního pojištění	(336) 179	5.114,00	5.661,00
Daň z příjmu	(341) 180		
Ostatní přímé daně	(342) 181	1.723,00	1.700,00
Daň z přidané hodnoty	(343) 182		
Ostatní daně a poplatky	(345) 183		
součet položek 180 až 183	184	1.723,00	1.700,00
Vypořádání přeplatků dotací a ost.závazků se stát.rozpočtem	(347) 185		
Vypoř.přeplatků dotací a ost.závazků s rozpočtem úz.sam.celků	(349) 186		
součet položek 185 a 186	187		
Jiné závazky	(379) 188	146,00	163,00
Krátkodobé závazky celkem (součet.pol.172+175+178+179+184+187+188)	189	22.363,00	24.138,00
<b>4. Bankovní úvěry a půjčky</b>			
Dlouhodobé bankovní úvěry	(951) 190	28.000,00	
Krátkodobé bankovní úvěry	(281) 191		
Eskontované krátkodobé dluhopisy (směnky)	(282) 192		
Vydané krátkodobé dluhopisy	(283) 193		
Ostatní krátkodobé závazky (finanční výpomoci)	(289) 194		
součet položek 193 a 194	195		
Bankovní úvěry a půjčky celkem (součet položek 190+191+192+195)	196	28.000,00	



výkaz : **R O Z V A H A (Bilance)**

za období : **13.2007**

ke dni : **31.12.2007**

Do výkazu byly zahrnuty organizace:

**00302911 Obec Lipinka**



# PŘÍLOHA P VI

## R O Z V A H A ( B I L A N C E ) územních samosprávných celků

sestavena k : 31.12.2009 v Kč

rok	měsíc	IČO	
2009	13	00302911	

Název, sídlo a právní forma  
účetní jednotky  
Obec Lipinka

Lipinka 82  
78383 Lipinka  
Obec

Název položky 31.12.2009	účet položka číslo	Stav k 1.1. -1-	Stav k -2-
-----------------------------	-----------------------	--------------------	---------------

### A K T I V A

<b>A. Stálá aktiva</b>			
součet položek 9+15+26+33+41+206	001	12.361.904,50	12.871.037,60
<b>1. Dlouhodobý nehmotný majetek</b>			
Nehmotné výsledky výzkumu a vývoje	(012) 002		
Software	(013) 003		
Ocenitelná práva	(014) 004		
Drobný dlouhodobý nehmotný majetek	(018) 005	31.777,40	49.056,20
Ostatní dlouhodobý nehmotný majetek	(019) 006	196.112,00	196.112,00
Nedokončený dlouhodobý nehmotný majetek	(041) 007		
Poskytnuté zálohy na dlouhodobý nehmotný majetek	(051) 008		
Dlouhodobý nehmotný majetek celkem (součet položek 2 až 8)	009	227.889,40	245.168,20
<b>2. Oprávky k dlouhodobému nehmotnému majetku</b>			
Oprávký k nehmotným výsledkům výzkumu a vývoje	(072) 010		
Oprávký k softwaru	(073) 011		
Oprávký k ocenitelným právům	(074) 012		
Oprávký k drobnému dlouhodobému nehmotnému majetku	(078) 013		
Oprávký k ostatnímu dlouhodobému nehmotnému majetku	(079) 014		
Oprávký k dlouhodobému nehmotnému majetku celkem (součet pol.10 až 14)	015		
<b>3. Dlouhodobý hmotný majetek</b>			
Pozemky	(031) 016	3.426.246,20	3.427.268,20
Umělecká díla a předměty	(032) 017		
Stavby	(021) 018	7.904.044,00	7.904.044,00
Samostatné movité věci a soubory movitých věcí	(022) 019	76.422,50	109.783,70
Pěstitelské celky trvalých porostů	(025) 020		
Základní stádo a tažná zvířata	(026) 021		
Drobný dlouhodobý hmotný majetek	(028) 022	334.371,40	577.642,50
Ostatní dlouhodobý hmotný majetek	(029) 023		
Nedokončený dlouhodobý hmotný majetek	(042) 024	372.931,00	587.131,00
Poskytnuté zálohy na dlouhodobý hmotný majetek	(052) 025		
Dlouhodobý hmotný majetek celkem (součet položek 16 až 25)	026	12.114.015,10	12.605.869,40
<b>4. Oprávky k dlouhodobému hmotnému majetku</b>			
Oprávký ke stavbám	(081) 027		
Oprávký k samostatným movitým věcem a souborům movitých věcí	(082) 028		
Oprávký k pěstitelským celkům trvalých porostů	(085) 029		
Oprávký k základnímu stádu a tažným zvířatům	(086) 030		
Oprávký k drobnému dlouhodobému hmotnému majetku	(088) 031		
Oprávký k ostatnímu dlouhodobému hmotnému majetku	(089) 032		
Oprávký k dlouhodobému hmotnému majetku celkem (součet pol. 27 až 32)	033		

Název položky 31.12.2009	účet položka číslo	Stav k 1.1. -1-	Stav k -2-
<b>5. Dlouhodobý finanční majetek</b>			
Majetkové účasti v osobách s rozhodujícím vlivem	(061) 034		
Majetkové účasti v osobách s podstatným vlivem	(062) 035		
Dlužné cenné papíry držené do splatnosti	(063) 036		
Půjčky osobám ve skupině	(066) 037		
Ostatní dlouhodobé půjčky	(067) 038		
Ostatní dlouhodobý finanční majetek	(069) 039	20.000,00	20.000,00
Pořízený dlouhodobý finanční majetek	(043) 040		
Dlouhodobý finanční majetek celkem (součet položek 34 až 40)	041	20.000,00	20.000,00
<b>6. Majetek převzatý k privatizaci</b>			
Majetek převzatý k privatizaci	(064) 204		
Majetek převzatý k privatizaci v pronájmu	(065) 205		
Majetek převzatý k privatizaci celkem (součet položek 204 a 205)	206		
<b>B. Oběžná aktiva</b>			
součet položek 51+75+89+119+124	042	1.743.174,99	1.296.196,47
<b>1. Zásoby</b>			
Materiál na skladě	(112) 043	23.499,82	22.383,22
Pořízení materiálu a Materiál na cestě	(111 nebo 119) 044		
Nedokončená výroba	(121) 045		
Polotovary vlastní výroby	(122) 046		
Výrobky	(123) 047		
Zvířata	(124) 048		
Zboží na skladě	(132) 049		
Pořízení zboží a Zboží na cestě	(131 nebo 139) 050		
Zásoby celkem (součet položek 43 až 50)	051	23.499,82	22.383,22
<b>2. Pohledávky</b>			
Odběratelé	(311) 052		
Směnky k inkasu	(312) 053		
Pohledávky za eskontované cenné papíry	(313) 054		
Poskytnuté provozní zálohy	(314) 055	3.598,00	1.062,00
Pohledávky za rozpočtové příjmy	(315) 056	870,00	1.420,00
Ostatní pohledávky	(316) 057		
Pohledávky zaniklé ČKA	(317) 214		
Pohledávky z výběru daní a cel	(318) 215		
součet položek 52 až 57, 214 a 215	058	4.468,00	2.482,00
Pohledávky za účastníky sdružení	(358) 059		
Sociální zabezpečení a zdravotní pojištění	(336) 060		
Daň z příjmů	(341) 061		
Ostatní přímé daně	(342) 062		
Daň z přidané hodnoty	(343) 063		
Ostatní daně a poplatky	(345) 064		
Pohledávky z pevných termínových operací a opcí	(373) 065		
součet položek 61 až 64	066		
Pohledávky v zahraničí	(371) 207		
Pohledávky tuzemské	(372) 208		
součet položek 207 a 208	209		
Nároky na dotace a ostatní zúčtování se státním rozpočtem	(346) 067		
Nároky na dotace a ost.zúčtování s rozpočtem územ.samos.celků	(348) 068		
součet položek 67 a 68	069		

Název položky 31.12.2009	účet položka číslo	Stav k 1.1.	Stav k
Pohledávky za zaměstnanci	(335) 070	-1-	-2-
Pohledávky z vydaných dluhopisů	(375) 071		
Jiné pohledávky	(378) 072		
Opravná položka k pohledávkám	(391) 073		
součet položek 70 až 73	074		
Pohledávky celkem (součet položek 58+59+60+65+66+209+69+74)	075	4.468,00	2.482,00
<b>3. Finanční majetek</b>			
Pokladna	(261) 076		
Peníze na cestě	(+/-262) 077		
Ceniny	(263) 078	26,50	476,50
součet položek 76 až 78	079	26,50	476,50
Běžný účet	(241) 080		
Běžný účet fondu kulturních a sociálních potřeb	(243) 081		
Ostatní běžné účty	(245) 082		
Vklady v zahraniční měně v tuzemských bankách	(246) 210		
Účty spravovaných prostředků	(247) 216		
Souhrnné účty	(248) 217		
Účty pro sdílení daní, cel a dělené správy	(249) 218		
součet položek 80 až 82 a 210, 216, 217 a 218	083		
Majetkové cenné papíry k obchodování	(251) 084		
Dlužné cenné papíry k obchodování	(253) 085		
Ostatní cenné papíry	(256) 086		
Pořízení krátkodobého finančního majetku	(259) 087		
součet položek 84 až 87	088		
Finanční majetek celkem (součet položek 79+83+88)	089	26,50	476,50
<b>4. Účty rozpočt.hospodaření a další účty mající vztah k rozpočt.hospodaření a účty mimorozpočtových prostředků</b>			
Základní běžný účet	(231) 090	1.715.180,67	1.270.854,75
Vkladový výdajový účet	(232) 091		
Příjmový účet	(235) 092		
Běžné účty peněžních fondů	(236) 093		
Běžné účty státních fondů	(224) 094		
Běžné účty finančních fondů	(225) 095		
součet položek 90 až 95	096	1.715.180,67	1.270.854,75
Poskytnuté dotace organizačním složkám státu	(202) 097		
Poskytnuté dotace vkladovému výdajovému účtu	(212) 098		
Poskytnuté příspěvky a dotace příspěvkovým organizacím	(203) 099		
Poskytnuté dotace ostatním subjektům	(204) 100		
Poskytnuté příspěvky a dotace příspěvkovým organizacím	(213) 101		
Poskytnuté dotace ostatním subjektům	(214) 102		
součet položek 97 až 102	103		
Poskytnuté návratné finanční výpomoci mezi rozpočty	(271) 104		
Poskytnuté přechodné výpomoci příspěvkovým organizacím	(273) 105		
Poskytnuté přechodné výpomoci podnikatelským subjektům	(274) 106		
Poskytnuté přechodné výpomoci ostatním organizacím	(275) 107		
Poskytnuté přechodné výpomoci fyzickým osobám	(277) 108		
součet položek 104 až 108	109		

Název položky 31.12.2009	účet položka	Stav k 1.1.	Stav k
	číslo	-1-	-2-
Limity výdajů	(221) 110		
Zúčtování výdajů územních samosprávných celků	(218) 111		
Materiální náklady	(410) 112		
Služby a náklady nevýrobní povahy	(420) 113		
Cestovné a ostatní výplaty fyzickým osobám	(430) 114		
Mzdové a ostatní osobní náklady	(440) 115		
Dávky sociálního zabezpečení	(450) 116		
Manka a škody	(460) 117		
Úroky	(471) 219		
Penále a poplatky	(472) 220		
Kurzové ztráty	(473) 221		
Finanční náklady	(474) 222		
součet položek 112 až 117 a 219 až 222	118		
<hr/>			
Prostředky rozp.hospodaření celk.(souč.pol.96+103+109+110+111+118)	119	1.715.180,67	1.270.854,75
<hr/>			
<b>5. Přechodné účty aktivní</b>			
Náklady příštích období	(381) 120		
Příjmy příštích období	(385) 121		
Kurzové rozdíly aktivní	(386) 122		
Dohadné účty aktivní	(388) 123		
Přechodné účty aktivní celkem (součet položek 120 až 123)	124		
<hr/>			
<b>A K T I V A C E L K E M</b>			
součet položek 01+42	125	14.105.079,49	14.167.234,07

Název položky  
31.12.2009

účet položka  
číslo

Stav k 1.1.  
-3-

Stav k  
-4-

## P A S I V A

### C. Vlastní zdroje krytí stálých a oběžných aktiv celkem

součet položek 130+131+213+138+141+151+158 126 14.061.539,49 14.121.794,07

#### 1. Majetkové fondy a zvláštní fondy

Fond dlouhodobého majetku (901) 127 12.361.904,50 12.871.037,60  
Fond oběžných aktiv (902) 128  
Fond hospodářské činnosti (903) 129  
Oceňovací rozdíly z přecenění majetku a závazků (+/-909) 130  
Majetkové fondy celkem (součet položek 127 až 129) 131 12.361.904,50 12.871.037,60

Fond privatizace (904) 211  
Ostatní fondy (905) 212  
součet položek 211 a 212 213

#### 2. Finanční a peněžní fondy

Fond odměn (911) 132  
Fond kulturních a sociálních potřeb (912) 133  
Fond rezervní (914) 134  
Fond reprodukce majetku (916) 135  
Peněžní fondy (917) 136  
Jiné finanční fondy (918) 137  
Finanční a peněžní fondy celkem (součet položek 132 až 137) 138

#### 3. Zvláštní fondy organizačních složek státu

Státní fondy (921) 139  
Ostatní zvláštní fondy (922) 140  
Fondy EU (924) 203  
Zvláštní fondy org.složek státu celkem(součet pol.139 a 140 a 203) 141

#### 4. Zdroje krytí prostředků rozpočtového hospodaření

Financování výdajů organizačních složek státu (201) 142  
Financování výdajů územních samosprávných celků (211) 143  
Bankovní účty k limitům organizačních složek státu (223) 144  
Vyúčtování rozp.příjmů z běžné činnosti organiz.složek státu (205) 145  
Vyúčtování rozp.příjmů z běžné činnosti územ.samospráv.celků (215) 146  
Vyúčtování rozpočtových příjmů z finančního majetku OSS (206) 147  
Vyúčtování rozpočtových příjmů z finančního majetku ÚSC (216) 148  
Zúčtování příjmů územních samosprávných celků (217) 149  
Přijaté návratné finanční výpomoci mezi rozpočty (272) 150  
Zdroje krytí prostředků rozp.hospodaření cel.(souč.pol.142 až 150) 151

#### 5. Hospodářský výsledek

a) z hospod.činnosti ÚSC a činnosti PO  
Výsledek hospodaření běžného účetního období (+/-963) 152  
Nerozdělený zisk, neuhrazená ztráta minulých let (+/-932) 153  
Výsledek hospodaření ve schvalovacím řízení (+/-931) 154  
b) Převod zúčtování příjmů a výdajů z minulých let (+/-933) 155 1.715.180,67 1.239.663,75  
c) Saldo výdajů a nákladů (+/-964) 156 9.606,32 35.694,72  
d) Saldo příjmů a výnosů (+/-965) 157 -25.152,00 -24.602,00  
součet položek 152 až 157 158 1.699.634,99 1.250.756,47

Název položky 31.12.2009	účet položka číslo	Stav k 1.1. -3-	Stav k -4-
<b>D. Cizí zdroje</b>			
součet položek 160+166+189+196+201	159	43.540,00	45.440,00
<hr/>			
<b>1. Rezervy</b>			
Rezervy zákonné	(941) 160		
<b>2. Dlouhodobé závazky</b>			
Vydané dluhopisy	(953) 161		
Závazky z pronájmu	(954) 162		
Dlouhodobé přijaté zálohy	(955) 163		
Dlouhodobé směnky k úhradě	(958) 164		
Ostatní dlouhodobé závazky	(959) 165		
Dlouhodobé závazky celkem (součet položek 161 až 165)	166		
<b>3. Krátkodobé závazky</b>			
Dodavatelé	(321) 167		
Směnky k úhradě	(322) 168		
Přijaté zálohy	(324) 169		
Ostatní závazky	(325) 170		
Závazky zaniklé ČKA	(326) 223		
Přijaté zálohy daní	(327) 224		
Závazky z výběru daní a cel	(328) 225		
Závazky ze sdílených daní a cel	(329) 226		
Závazky z pevných termínových operací a opcí	(373) 171		
součet položek 167 až 171 a 223 až 226	172		
<hr/>			
Závazky z upsaných nesplacených cenných papírů a podílů	(367) 173		
Závazky k účastníkům sdružení	(368) 174		
součet položek 173 a 174	175		
<hr/>			
Zaměstnanci	(331) 176	26.012,00	31.191,00
Ostatní závazky vůči zaměstnancům	(333) 177		
součet položek 176 a 177	178	26.012,00	31.191,00
<hr/>			
Závazky ze sociálního zabezpečení a zdravotního pojištění	(336) 179	13.353,00	9.826,00
Daň z příjmů	(341) 180		
Ostatní přímé daně	(342) 181	3.874,00	4.053,00
Daň z přidané hodnoty	(343) 182		
Ostatní daně a poplatky	(345) 183		
součet položek 180 až 183	184	3.874,00	4.053,00
<hr/>			
Vypořádání přeplatků dotací a ost.závazků se stát.rozpočtem	(347) 185		
Vypoř.přeplatků dotací a ost.závazků s rozpočtem úz.sam.celků	(349) 186		
součet položek 185 a 186	187		
Jiné závazky	(379) 188	301,00	370,00
Krátkodobé závazky celkem (součet.pol.172+175+178+179+184+187+188)	189	43.540,00	45.440,00
<hr/>			
<b>4. Bankovní úvěry a půjčky</b>			
Dlouhodobé bankovní úvěry	(951) 190		
Krátkodobé bankovní úvěry	(281) 191		
Eskontované krátkodobé dluhopisy (směnky)	(282) 192		
Vydané krátkodobé dluhopisy	(283) 193		
Ostatní krátkodobé závazky (finanční výpomoci)	(289) 194		
součet položek 193 a 194	195		
<hr/>			
Bankovní úvěry a půjčky celkem (součet položek 190+191+192+195)	196		

Název položky 31.12.2009	účet položka číslo	Stav k 1.1. -3-	Stav k -4-
<b>5. Přejídné účty pasivní</b>			
Výdaje příštích období	(383) 197		
Výnosy příštích období	(384) 198		
Kurzové rozdíly pasivní	(387) 199		
Dohadné účty pasivní	(389) 200		
Přejídné účty pasivní celkem (součet položek 197 až 200)	201		
<hr/>			
<b>P A S I V A C E L K E M</b>			
součet položek 126+159	202	14.105.079,49	14.167.234,07

Odesláno dne:                      Razítko:                      Podpisový záznam statutárního orgánu účetní jednotky  
sestavení:                              odpovědná osoba:                      sestavil:                              Okamžik

telefon :

výkaz : **R O Z V A H A (Bilance)**

za období : **13.2009**

ke dni : **31.12.2009**

Do výkazu byly zahrnuty organizace:

**00302911 Obec Lipinka**



# PŘÍLOHA P VII

Ministerstvo financí  
schváleno čj. 111/138 224/2002

F I N 2 - 12 M

## VÝKAZ PRO HODNOCENÍ PLNĚNÍ ROZPOČTU ÚZEMNÍCH SAMOSPRÁVNÝCH CELKŮ, REGIONÁLNÍCH RAD A DOBROVOLNÝCH SVAZKŮ OBCÍ

sestavěný k 31.12.2007 v Kč

Rok	Měsíc	IČO
2007	13	00302911

Název nadřízeného orgánu :  
Název a sídlo vykazující jednotky : **Obec Lipinka**  
**78383 Lipinka**

### I. ROZPOČTOVÉ PŘÍJMY

Paragraf	Položka	Schválený rozpočet	%	Rozpočet po změnách	%	Výsledek od začátku roku
a	b	-1-		-2-		-3-
0000	1111	260000.00	128.71	260000.00	128.71	334637.28
0000	1112	40000.00	86.95	40000.00	86.95	34779.34
0000	1113	20000.00	106.46	20000.00	106.46	21292.38
0000	1121	310000.00	134.26	315300.00	132.00	416200.56
0000	1122	0.00	0.00	28800.00	100.00	28800.00
0000	1211	560000.00	100.76	560000.00	100.76	564230.00
0000	1335	0.00	0.00	0.00	0.00	0.28
0000	1337	48000.00	97.99	48000.00	97.99	47033.00
0000	1341	3000.00	89.80	3000.00	89.80	2694.00
0000	1343	1000.00	32.00	1000.00	32.00	320.00
0000	1344	1000.00	105.00	1000.00	105.00	1050.00
0000	1361	1000.00	50.00	1000.00	50.00	500.00
0000	1511	50000.00	100.52	50000.00	100.52	50257.76
0000	4112	6958.00	100.00	6958.00	100.00	6958.00
000	**	1300958.00	115.97	1335058.00	113.01	1508752.60
1019	2131	9000.00	142.43	9000.00	142.43	12819.00
1019	*	9000.00	142.43	9000.00	142.43	12819.00
101	**	9000.00	142.43	9000.00	142.43	12819.00
1039	2131	44000.00	101.09	44000.00	101.09	44481.00
1039	*	44000.00	101.09	44000.00	101.09	44481.00
103	**	44000.00	101.09	44000.00	101.09	44481.00
2141	2111	1000.00	17.50	1000.00	17.50	175.00
2141	2112	1000.00	5.50	1000.00	5.50	55.00
2141	*	2000.00	11.50	2000.00	11.50	230.00

214	**	Vnitřní obchod, služby a cestovní ruch	2000.00	11.50	2000.00	11.50	230.00
2310	2111	Příjmy z poskytování služeb a výrobků	40000.00	105.48	40000.00	105.48	42191.00
2310	2112	Příjmy z prodeje zboží (již nakoupeného za účelem prodeje)	0.00	0.00	0.00	0.00	1020.00
2310	2324	Přijaté nekapitálové příspěvky a náhrady	46800.00	100.00	46800.00	100.00	46800.00
2310	*	Pitná voda	86800.00	103.70	86800.00	103.70	90011.00
231	**	Pitná voda	86800.00	103.70	86800.00	103.70	90011.00
2321	2111	Příjmy z poskytování služeb a výrobků	7000.00	99.57	7000.00	99.57	6970.00
2321	*	Odvádění a čištění odpadních vod a nakládání s kaly	7000.00	99.57	7000.00	99.57	6970.00
232	**	Odvádění a čištění odpadních vod	7000.00	99.57	7000.00	99.57	6970.00
3314	2111	Příjmy z poskytování služeb a výrobků	1000.00	20.00	1000.00	20.00	200.00
3314	*	Činnosti knihovnické	1000.00	20.00	1000.00	20.00	200.00
331	**	Kultura	1000.00	20.00	1000.00	20.00	200.00
3392	2132	Příjmy z pronájmu ostatních nemovitostí a jejich částí	15000.00	87.93	15000.00	87.93	13189.50
3392	*	Zájmová činnost v kultuře	15000.00	87.93	15000.00	87.93	13189.50
339	**	Ostatní činnosti v záležit. kultury, cír	15000.00	87.93	15000.00	87.93	13189.50
3613	2132	Příjmy z pronájmu ostatních nemovitostí a jejich částí	40000.00	111.17	40000.00	111.17	44469.00
3613	*	Nebytové hospodářství	40000.00	111.17	40000.00	111.17	44469.00
361	**	Rozvoj bydlení a bytové hospodářství	40000.00	111.17	40000.00	111.17	44469.00
3639	2133	Příjmy z pronájmu movitých věcí	1000.00	78.00	1000.00	78.00	780.00
3639	3111	Příjmy z prodeje pozemků	0.00	0.00	0.00	0.00	3705.00
3639	*	Komunální služby a územní rozvoj jinde nezařazené	1000.00	448.50	1000.00	448.50	4485.00
363	**	Komunální služby a územní rozvoj	1000.00	448.50	1000.00	448.50	4485.00
3725	2324	Přijaté nekapitálové příspěvky a náhrady	1000.00	66.21	1000.00	66.21	662.14
3725	*	Využívání a zneškodňování komunálních odpadů	1000.00	66.21	1000.00	66.21	662.14
372	**	Nakládání s odpady	1000.00	66.21	1000.00	66.21	662.14
6171	2324	Přijaté nekapitálové příspěvky a náhrady	0.00	0.00	0.00	0.00	1329.50
6171	*	Činnost místní správy	0.00	0.00	0.00	0.00	1329.50
617	**	Regionální a místní správa	0.00	0.00	0.00	0.00	1329.50
6310	2141	Příjmy z úroků (část)	20000.00	127.21	20000.00	127.21	25442.14
6310	2142	Příjmy z podílů na zisku a dividend	5000.00	0.00	5000.00	0.00	0.00
6310	*	Obecné příjmy a výdaje z finančních operací	25000.00	101.77	25000.00	101.77	25442.14
631	**	Obecné příjmy a výdaje z finančních oper	25000.00	101.77	25000.00	101.77	25442.14
PŘÍJMY celkem: *****			1532758.00	114.37	1566858.00	111.88	1753040.88

## II. ROZPOČTOVÉ VÝDAJE

Paragraf	Položka	Schválený rozpočet -1-	%	Rozpočet po změnách -2-	%	Výsledek od začátku roku -3-
a	b					
1039	5163 Služby peněžních ústavů	23000.00	96.56	23000.00	96.56	22208.00
1039	* Ostatní záležitosti lesního hospodářství	23000.00	96.56	23000.00	96.56	22208.00
103	** Lesní hospodářství	23000.00	96.56	23000.00	96.56	22208.00
2141	5169 Nákup ostatních služeb	1000.00	218.00	2200.00	99.09	2180.00
2141	5222 Neinvestiční transfery občanským sdružením	5000.00	89.88	5000.00	89.88	4494.00
2141	* Vnitřní obchod	6000.00	111.23	7200.00	92.69	6674.00
214	** Vnitřní obchod, služby a cestovní ruch	6000.00	111.23	7200.00	92.69	6674.00
2212	5021 Ostatní osobní výdaje	5000.00	80.40	5000.00	80.40	4020.00
2212	5139 Nákup materiálu jinde nezařazený	5000.00	12.78	5000.00	12.78	639.00
2212	5156 Pohonné hmoty a maziva	5000.00	16.00	5000.00	16.00	800.00
2212	5169 Nákup ostatních služeb	3000.00	0.00	3000.00	0.00	0.00
2212	5171 Opravy a udržování	10000.00	0.00	10000.00	0.00	0.00
2212	* Silnice	28000.00	19.50	28000.00	19.50	5459.00
2219	5171 Opravy a udržování	2000.00	0.00	2000.00	0.00	0.00
2219	* Ostatní záležitosti pozemních komunikací	2000.00	0.00	2000.00	0.00	0.00
221	** Pozemní komunikace	30000.00	18.20	30000.00	18.20	5459.00
2221	5193 Výdaje na dopravní územní obsluhu	38000.00	100.03	38000.00	100.03	38012.00
2221	* Provoz veřejné silniční dopravy	38000.00	100.03	38000.00	100.03	38012.00
222	** Silniční doprava	38000.00	100.03	38000.00	100.03	38012.00
2310	5021 Ostatní osobní výdaje	16000.00	86.89	16000.00	86.89	13902.00
2310	5031 Povinné pojistné na soc.zab.a příspěvek na st.politiku zamě	5000.00	93.60	5000.00	93.60	4680.00
2310	5032 Povinné pojistné na veřejné zdravotní pojištění	2000.00	93.00	2000.00	93.00	1860.00
2310	5137 Drobný hmotný dlouhodobý majetek	7000.00	0.00	7000.00	0.00	0.00
2310	5139 Nákup materiálu jinde nezařazený	8000.00	13.98	8000.00	13.98	1118.00
2310	5154 Elektrická energie	60000.00	75.08	60000.00	75.08	45045.00
2310	5169 Nákup ostatních služeb	45000.00	52.29	45000.00	52.29	23528.70
2310	5171 Opravy a udržování	100000.00	31.69	50250.00	63.07	31694.53
2310	5362 Platby daní a poplatků státnímu rozpočtu	47000.00	99.57	47000.00	99.57	46800.00
2310	* Pitná voda	290000.00	58.15	240250.00	70.19	168628.23
231	** Pitná voda	290000.00	58.15	240250.00	70.19	168628.23
2333	5169 Nákup ostatních služeb	5000.00	0.00	5000.00	0.00	0.00
2333	* Úpravy drobných vodních toků	5000.00	0.00	5000.00	0.00	0.00
233	** Vodní toky a vodohospodářská díla	5000.00	0.00	5000.00	0.00	0.00
3111	5321 Neinvestiční transfery obcím	2500.00	312.00	7800.00	100.00	7800.00
3111	* Předškolní zařízení	2500.00	312.00	7800.00	100.00	7800.00
3117	5321 Neinvestiční transfery obcím	50500.00	107.70	54500.00	99.80	54390.00

3117 *	První stupeň základních škol	50500.00	107.70	54500.00	99.80	54390.00
3118 5321	Neinvestiční transfery obcím	28528.00	114.02	32528.00	100.00	32528.00
3118 *	Druhý stupeň základních škol	28528.00	114.02	32528.00	100.00	32528.00
<hr/>						
311 **	Zařízení předškolní výchovy a základního	81528.00	116.18	94828.00	99.88	94718.00
<hr/>						
3314 5021	Ostatní osobní výdaje	6000.00	78.00	6000.00	78.00	4680.00
3314 5136	Knihy, učební pomůcky a tisk	4000.00	100.00	4000.00	100.00	4000.00
3314 5139	Nákup materiálu jinde nezařazený	1000.00	0.00	800.00	0.00	0.00
3314 5167	Služby školení a vzdělávání	0.00	0.00	200.00	100.00	200.00
3314 *	Činnosti knihovnické	11000.00	80.73	11000.00	80.73	8880.00
3319 5021	Ostatní osobní výdaje	1000.00	100.00	1000.00	100.00	1000.00
3319 *	Ostatní záležitosti kultury	1000.00	100.00	1000.00	100.00	1000.00
<hr/>						
331 **	Kultura	12000.00	82.33	12000.00	82.33	9880.00
<hr/>						
3326 5021	Ostatní osobní výdaje	1000.00	0.00	1000.00	0.00	0.00
3326 5169	Nákup ostatních služeb	10000.00	0.00	10000.00	0.00	0.00
3326 *	Pořízení, zachování a obnova hodnot míst. kultur, nár. a hist.	11000.00	0.00	11000.00	0.00	0.00
<hr/>						
332 **	Ochrana památek a péče o kult.dědictví a	11000.00	0.00	11000.00	0.00	0.00
<hr/>						
3330 6323	Investiční transfery církvím a náboženským společnostem	10000.00	100.00	10000.00	100.00	10000.00
3330 *	Činnosti registrovaných církví a náboženských společností	10000.00	100.00	10000.00	100.00	10000.00
<hr/>						
333 **	Činnosti registrovaných církví a nábožen	10000.00	100.00	10000.00	100.00	10000.00
<hr/>						
3341 5171	Opravy a udržování	5000.00	54.74	5000.00	54.74	2737.00
3341 *	Rozhlas a televize	5000.00	54.74	5000.00	54.74	2737.00
<hr/>						
334 **	Sdělovací prostředky	5000.00	54.74	5000.00	54.74	2737.00
<hr/>						
3392 5021	Ostatní osobní výdaje	25000.00	74.24	25000.00	74.24	18561.00
3392 5031	Povin.pojistné na soc.zab.a příspěvek na st.politiku zamě	10000.00	65.96	10000.00	65.96	6596.00
3392 5032	Povinné pojistné na veřejné zdravotní pojištění	5000.00	52.46	5000.00	52.46	2623.00
3392 5137	Drobný hmotný dlouhodobý majetek	5000.00	72.20	0.00	0.00	3610.00
3392 5139	Nákup materiálu jinde nezařazený	5000.00	210.26	10000.00	105.13	10513.00
3392 5153	Plyn	50000.00	23.16	50000.00	23.16	11581.24
3392 5154	Elektrická energie	11000.00	44.88	11000.00	44.88	4937.00
3392 5169	Nákup ostatních služeb	2000.00	280.70	5000.00	112.28	5614.00
3392 5171	Opravy a udržování	200000.00	45.88	200000.00	45.88	91766.00
3392 *	Zájmová činnost v kultuře	313000.00	49.78	316000.00	49.30	155801.24
3399 5021	Ostatní osobní výdaje	0.00	0.00	3000.00	79.33	2380.00
3399 5139	Nákup materiálu jinde nezařazený	1000.00	10.05	1000.00	10.05	100.50
3399 5169	Nákup ostatních služeb	1000.00	0.00	1000.00	0.00	0.00
3399 5173	Cestovné (tuzemské i zahraniční)	0.00	0.00	1000.00	24.00	240.00
3399 5175	Pohoštění	2000.00	25.07	2000.00	25.07	501.50
3399 5194	Věcné dary	10000.00	35.62	10000.00	35.62	3562.00
3399 *	Ostatní záležitost kultury, církví a sděl. prostředků	14000.00	48.46	18000.00	37.69	6784.00
<hr/>						
339 **	Ostatní činnosti v záležit. kultury, cír	327000.00	49.72	334000.00	48.68	162585.24
<hr/>						
3421 5139	Nákup materiálu jinde nezařazený	2000.00	15.00	2000.00	15.00	300.00
3421 5156	Pohonné hmoty a maziva	1000.00	118.95	1500.00	79.30	1189.50
3421 5164	Nájemné	100.00	100.00	100.00	100.00	100.00
3421 5175	Pohoštění	1000.00	0.00	1000.00	0.00	0.00

3421	5194	Věcné dary	5000.00	257.85	13000.00	99.17	12892.50
3421	5492	Dary obyvatelstvu	2000.00	100.00	2000.00	100.00	2000.00
3421	*	Využití volného času dětí a mládeže	11100.00	148.49	19600.00	84.09	16482.00
342	**	Zájmová činnost a rekreace	11100.00	148.49	19600.00	84.09	16482.00
3631	5154	Elektrická energie	24000.00	108.01	24000.00	108.01	25921.60
3631	5171	Opravy a udržování	10000.00	51.83	10000.00	51.83	5183.31
3631	*	Veřejné osvětlení	34000.00	91.49	34000.00	91.49	31104.91
363	**	Komunální služby a územní rozvoj	34000.00	91.49	34000.00	91.49	31104.91
3721	5169	Nákup ostatních služeb	10000.00	82.32	10000.00	82.32	8232.00
3721	*	Sběr a svoz nebezpečných odpadů	10000.00	82.32	10000.00	82.32	8232.00
3722	5169	Nákup ostatních služeb	100000.00	93.12	100000.00	93.12	93123.50
3722	*	Sběr a svoz komunálních odpadů	100000.00	93.12	100000.00	93.12	93123.50
372	**	Nakládání s odpady	110000.00	92.14	110000.00	92.14	101355.50
3745	5021	Ostatní osobní výdaje	5000.00	103.28	5000.00	103.28	5164.00
3745	5139	Nákup materiálu jinde nezařazený	3000.00	38.02	3000.00	38.02	1140.50
3745	5156	Pohonné hmoty a maziva	3000.00	0.00	3000.00	0.00	0.00
3745	5169	Nákup ostatních služeb	70000.00	131.16	92000.00	99.79	91808.70
3745	*	Péče o vzhled obcí a veřejnou zeleň	81000.00	121.13	103000.00	95.26	98113.20
374	**	Ochrana přírody a krajiny	81000.00	121.13	103000.00	95.26	98113.20
5512	5137	Drobný hmotný dlouhodobý majetek	5000.00	95.16	5000.00	95.16	4758.00
5512	5139	Nákup materiálu jinde nezařazený	5000.00	102.94	5000.00	102.94	5147.00
5512	5167	Služby školení a vzdělávání	4000.00	0.00	4000.00	0.00	0.00
5512	5173	Cestovné (tuzemské i zahraniční)	2000.00	0.00	2000.00	0.00	0.00
5512	*	Požární ochrana - dobrovolná část	16000.00	61.91	16000.00	61.91	9905.00
551	**	Požární ochrana	16000.00	61.91	16000.00	61.91	9905.00
6112	5023	Odměny členů zastupitelstev obcí a krajů	100000.00	90.44	100000.00	90.44	90440.00
6112	5173	Cestovné (tuzemské i zahraniční)	10000.00	36.02	10000.00	36.02	3602.00
6112	*	Zastupitelstva obcí	110000.00	85.49	110000.00	85.49	94042.00
611	**	Zastupitelské orgány	110000.00	85.49	110000.00	85.49	94042.00
6171	5011	Platy zaměstnanců v pracovním poměru	105000.00	106.60	105000.00	106.60	111925.00
6171	5021	Ostatní osobní výdaje	20000.00	105.16	20000.00	105.16	21031.00
6171	5031	Povinn. pojistné na soc. zab. a příspěvek na st. politiku zamé	50000.00	98.10	50000.00	98.10	49049.00
6171	5032	Povinné pojistné na veřejné zdravotní pojištění	20000.00	97.39	20000.00	97.39	19477.00
6171	5038	Povinné pojistné na úrazové pojištění	1000.00	74.80	1000.00	74.80	748.00
6171	5136	Knihy, učební pomůcky a tisk	15000.00	83.09	15000.00	83.09	12463.60
6171	5139	Nákup materiálu jinde nezařazený	30000.00	68.71	30000.00	68.71	20612.50
6171	5153	Plyn	30000.00	55.79	30000.00	55.79	16736.85
6171	5154	Elektrická energie	8000.00	75.95	8000.00	75.95	6075.90
6171	5161	Služby pošt	3000.00	94.75	3000.00	94.75	2842.50
6171	5162	Služby telekomunikací a radiokomunikací	30000.00	63.29	30000.00	63.29	18986.61
6171	5167	Služby školení a vzdělávání	10000.00	97.80	10000.00	97.80	9780.00
6171	5168	Služby zpracování dat	8000.00	86.44	8000.00	86.44	6915.00
6171	5169	Nákup ostatních služeb	50000.00	47.90	50000.00	47.90	23949.00
6171	5171	Opravy a udržování	10000.00	5.80	10000.00	5.80	580.00

6171	5172	Programové vybavení	10000.00	22.51	10000.00	22.51	2251.00
6171	5173	Cestovné (tuzemské i zahraniční)	5000.00	140.94	7500.00	93.96	7047.00
6171	5175	Pohoštění	2000.00	9.00	2000.00	9.00	180.00
6171	5194	Věcné dary	0.00	0.00	550.00	91.45	503.00
6171	5329	Ost.neinvest.transfery veřejným rozpočtům územní úrovně	2000.00	100.00	2000.00	100.00	2000.00
6171	5361	Nákup kolků	0.00	0.00	0.00	0.00	1000.00
6171	5362	Platby daní a poplatků státnímu rozpočtu	1000.00	0.00	1000.00	0.00	0.00
6171	6121	Budovy, haly a stavby	50000.00	100.00	50000.00	100.00	50000.00
6171	*	Činnost místní správy	460000.00	83.51	463050.00	82.96	384152.96
<hr/>							
617	**	Regionální a místní správa	460000.00	83.51	463050.00	82.96	384152.96
<hr/>							
6310	5141	Úroky vlastní	5000.00	6.46	5000.00	6.46	323.10
6310	5163	Služby peněžních ústavů	11000.00	62.45	11000.00	62.45	6870.00
6310	*	Obecné příjmy a výdaje z finančních operací	16000.00	44.96	16000.00	44.96	7193.10
<hr/>							
631	**	Obecné příjmy a výdaje z finančních oper	16000.00	44.96	16000.00	44.96	7193.10
<hr/>							
6320	5163	Služby peněžních ústavů	8000.00	97.44	8000.00	97.44	7795.00
6320	*	Pojištění funkčně nespecifikované	8000.00	97.44	8000.00	97.44	7795.00
<hr/>							
632	**	Pojištění funkčně nespecifikované	8000.00	97.44	8000.00	97.44	7795.00
<hr/>							
6399	5362	Platby daní a poplatků státnímu rozpočtu	0.00	0.00	28800.00	100.00	28800.00
6399	*	Ostatní finanční operace	0.00	0.00	28800.00	100.00	28800.00
<hr/>							
639	**	Ostatní finanční operace	0.00	0.00	28800.00	100.00	28800.00
<hr/>							
6402	5364	Vratky veř.rozp.ústř.úr.transferů posk.v min.rozp.obdobíc	13239.00	100.00	13239.00	100.00	13239.00
6402	*	Finanční vypořádání minulých let	13239.00	100.00	13239.00	100.00	13239.00
<hr/>							
640	**	Ostatní činnosti	13239.00	100.00	13239.00	100.00	13239.00
<hr/>							
VÝDAJE celkem: *****			1697867.00	77.34	1731967.00	75.81	1313084.14

### III. FINANCOVÁNÍ - třída 8

Název text	Číslo řádku r	Schválený rozpočet -1-	%	Rozpočet po změnách -2-	%	Výsledek od začátku roku -3-
<b>Krátkodobé financování z tuzemska</b>						
Krátkodobé vydané dluhopisy	(+) 8111	0.00	0.00	0.00	0.00	0.00
Uhrazené splátky krátkodobých vydaných dluhopisů	(-) 8112	0.00	0.00	0.00	0.00	0.00
Krátkodobé přijaté půjčené prostředky	(+) 8113	0.00	0.00	0.00	0.00	0.00
Uhrazené splátky krátkodobých přij.půjč.prostředků	(-) 8114	0.00	0.00	0.00	0.00	0.00
Změna stavu krátkodobých prostředků na bank.účtech (+/-)	8115	193109.00	-214.25	193109.00	-214.25	-413731.74
Aktivní krátkodobé operace řízení likvidity-příjmy	(+) 8117	0.00	0.00	0.00	0.00	0.00
Aktivní krátkodobé operace řízení likvidity-výdaje	(-) 8118	0.00	0.00	0.00	0.00	0.00
<b>Dlouhodobé financování z tuzemska</b>						
Dlouhodobé vydané dluhopisy	(+) 8121	0.00	0.00	0.00	0.00	0.00
Uhrazené splátky dlouhodobých vydaných dluhopisů	(-) 8122	0.00	0.00	0.00	0.00	0.00
Dlouhodobé přijaté půjčené prostředky	(+) 8123	0.00	0.00	0.00	0.00	0.00
Uhrazené splátky dlouhodobých přij.půjč.prostředků	(-) 8124	-28000.00	100.00	-28000.00	100.00	-28000.00
Změna stavu dlouhodobých prostředků na bank.účtech (+/-)	8125	0.00	0.00	0.00	0.00	0.00
Aktivní dlouhodobé operace řízení likvidity-příjmy	(+) 8127	0.00	0.00	0.00	0.00	0.00
Aktivní dlouhodobé operace řízení likvidity-výdaje	(-) 8128	0.00	0.00	0.00	0.00	0.00
<b>Krátkodobé financování ze zahraničí</b>						
Krátkodobé vydané dluhopisy	(+) 8211	0.00	0.00	0.00	0.00	0.00
Uhrazené splátky krátkodobých vydaných dluhopisů	(-) 8212	0.00	0.00	0.00	0.00	0.00
Krátkodobé přijaté půjčené prostředky	(+) 8213	0.00	0.00	0.00	0.00	0.00
Uhrazené splátky krátkodobých přij.půjč.prostředků	(-) 8214	0.00	0.00	0.00	0.00	0.00
Změna stavu krátkodobých prostředků na bank.účtech (+/-)	8215	0.00	0.00	0.00	0.00	0.00
Aktivní krátkodobé operace řízení likvidity-příjmy	(+) 8217	0.00	0.00	0.00	0.00	0.00
Aktivní krátkodobé operace řízení likvidity-výdaje	(-) 8218	0.00	0.00	0.00	0.00	0.00
<b>Dlouhodobé financování ze zahraničí</b>						
Dlouhodobé vydané dluhopisy	(+) 8221	0.00	0.00	0.00	0.00	0.00
Uhrazené splátky dlouhodobých vydaných dluhopisů	(-) 8222	0.00	0.00	0.00	0.00	0.00
Dlouhodobé přijaté půjčené prostředky	(+) 8223	0.00	0.00	0.00	0.00	0.00
Uhrazené splátky dlouhodobých přij.půjč.prostředků	(-) 8224	0.00	0.00	0.00	0.00	0.00
Změna stavu dlouhodobých prostředků na bank.účtech (+/-)	8225	0.00	0.00	0.00	0.00	0.00
Aktivní dlouhodobé operace řízení likvidity-příjmy	(+) 8227	0.00	0.00	0.00	0.00	0.00
Aktivní dlouhodobé operace řízení likvidity-výdaje	(-) 8228	0.00	0.00	0.00	0.00	0.00
<b>Opravné položky k peněžním operacím</b>						
Oper.z peněž.úctů org.nemaj.char.příj.a výd.vl.sekt(+/-)	8901	0.00	0.00	0.00	0.00	1775.00
Nerealizované kurzové rozdíly	(+/-) 8902	0.00	0.00	0.00	0.00	0.00
<b>F I N A N C O V Ā N Í (součet za třídu 8)</b>	<b>8000</b>	<b>165109.00</b>	<b>-266.46</b>	<b>165109.00</b>	<b>-266.46</b>	<b>-439956.74</b>

#### IV. REKAPITULACE PŘÍJMŮ, VÝDAJŮ A FINANCOVÁNÍ A JEJICH KONSOLIDACE

Název text	Číslo řádku r	Schválený rozpočet -41-	%	Rozpočet po změnách -42-	%	Výsledek od začátku roku -43-
Třída 1 - Daňové příjmy	4010	1294000.00	116.06	1328100.00	113.08	1501794.60
Třída 2 - Nedaňové příjmy	4020	231800.00	103.79	231800.00	103.79	240583.28
Třída 3 - Kapitálové příjmy	4030	0.00	0.00	0.00	0.00	3705.00
Třída 4 - Přijaté transfery	4040	6958.00	100.00	6958.00	100.00	6958.00
<b>PŘÍJMY CELKEM</b>	<b>4050</b>	<b>1532758.00</b>	<b>114.37</b>	<b>1566858.00</b>	<b>111.88</b>	<b>1753040.88</b>
<b>KONSOLIDACE PŘÍJMŮ</b>	<b>4060</b>	<b>0.00</b>	<b>0.00</b>	<b>0.00</b>	<b>0.00</b>	<b>0.00</b>
2223 - Příjmy z finan.vypoř.min.let mezi krajem a obce	4061	0.00	0.00	0.00	0.00	0.00
2226 - Příjmy z finančního vypořádání minulých let	4062	0.00	0.00	0.00	0.00	0.00
2227 - Příjmy z fin.vyp.min.l.mezi reg.r.a kr.,obc.a DSO	4063	0.00	0.00	0.00	0.00	0.00
2441 - Splátky půjčených prostředků od obcí	4070	0.00	0.00	0.00	0.00	0.00
2442 - Splátky půjčených prostředků od krajů	4080	0.00	0.00	0.00	0.00	0.00
2443 - Splátky půjčených prostředků od regionálních rad	4081	0.00	0.00	0.00	0.00	0.00
2449 - Ost.splátky půjč.prostř.od veř.rozpočtů úz.úrov	4090	0.00	0.00	0.00	0.00	0.00
4121 - Neinvestiční přijaté transfery od obcí	4100	0.00	0.00	0.00	0.00	0.00
4122 - Neinvestiční přijaté transfery od krajů	4110	0.00	0.00	0.00	0.00	0.00
4123 - Neinvestiční přijaté transfery od regionál. rad	4111	0.00	0.00	0.00	0.00	0.00
4129 - Ost.neinvestič.přij.transfery od rozp.územ.úrovně	4120	0.00	0.00	0.00	0.00	0.00
4133 - Převody z vlastních rezervních fondů	4130	0.00	0.00	0.00	0.00	0.00
4134 - Převody z rozpočtových účtů	4140	0.00	0.00	0.00	0.00	0.00
4139 - Ostatní převody z vlastních fondů	4150	0.00	0.00	0.00	0.00	0.00
4221 - Investiční přijaté transfery od obcí	4170	0.00	0.00	0.00	0.00	0.00
4222 - Investiční přijaté transfery od krajů	4180	0.00	0.00	0.00	0.00	0.00
4223 - Investiční přijaté transfery od regionálních rad	4181	0.00	0.00	0.00	0.00	0.00
4229 - Ost.invest.přij.transfery od rozpočtů úz.úrovně	4190	0.00	0.00	0.00	0.00	0.00
ZJ 024 - Transfery přijaté z území jiného okresu	4191	0.00	0.00	0.00	0.00	0.00
ZJ 025 - Splátky půjč.prostředků přij.z území jin.okre	4192	0.00	0.00	0.00	0.00	0.00
ZJ 028 - Transfery přijaté z území jiného kraje	4193	0.00	0.00	0.00	0.00	0.00
ZJ 029 - Splátky půjč.prostředků přij.z území jin.kraj	4194	0.00	0.00	0.00	0.00	0.00
<b>PŘÍJMY CELKEM PO KONSOLIDACI</b>	<b>4200</b>	<b>1532758.00</b>	<b>114.37</b>	<b>1566858.00</b>	<b>111.88</b>	<b>1753040.88</b>



#### IV. REKAPITULACE PŘÍJMŮ, VÝDAJŮ A FINANCOVÁNÍ A JEJICH KONSOLIDACE

Název položky text	Číslo řádku r	Schválený rozpočet -41-	%	Rozpočet po změnách -42-	%	Výsledek od začátku roku -43-
Třída 5 - Běžné výdaje	4210	1637867.00	76.51	1671967.00	74.95	1253084.14
Třída 6 - Kapitálové výdaje	4220	60000.00	100.00	60000.00	100.00	60000.00
<b>VÝDAJE CELKEM</b>	<b>4240</b>	<b>1697867.00</b>	<b>77.34</b>	<b>1731967.00</b>	<b>75.81</b>	<b>1313084.14</b>
<b>KONSOLIDACE VÝDAJŮ</b>	<b>4250</b>	<b>0.00</b>	<b>0.00</b>	<b>0.00</b>	<b>0.00</b>	<b>0.00</b>
5321 - Neinvestiční transfery obcím	4260	81528.00	116.18	94828.00	99.88	94718.00
5323 - Neinvestiční transfery krajům	4270	0.00	0.00	0.00	0.00	0.00
5325 - Neinvestiční transfery regionálním radám	4271	0.00	0.00	0.00	0.00	0.00
5329 - Ostatní neinv.transfery veř.rozpočtům územ.úrovně	4280	2000.00	100.00	2000.00	100.00	2000.00
5342 - Převody FKSP a sociálnímu fondu obcí a krajů	4281	0.00	0.00	0.00	0.00	0.00
5344 - Převody vlastním rezervním fondům	4290	0.00	0.00	0.00	0.00	0.00
5345 - Převody vlastním rozpočtovým účtům	4300	0.00	0.00	0.00	0.00	0.00
5349 - Ostatní převody vlastním fondům	4310	0.00	0.00	0.00	0.00	0.00
5366 - Výdaje z finan.vypoř.min.let mezi krajem a obce	4321	0.00	0.00	0.00	0.00	0.00
5367 - Výdaje z finan.vypoř.min.let mezi obcemi	4322	0.00	0.00	0.00	0.00	0.00
5368 - Vyd.z fin.vyp.min.let mezi reg.r.a kr.a obc.a DSO	4323	0.00	0.00	0.00	0.00	0.00
5641 - Neinvestiční půjčené prostředky obcím	4330	0.00	0.00	0.00	0.00	0.00
5642 - Neinvestiční půjčené prostředky krajům	4340	0.00	0.00	0.00	0.00	0.00
5643 - Neinvestiční půjčené prostředky regionálním radám	4341	0.00	0.00	0.00	0.00	0.00
5649 - Ost.neinv.půjč.prostředky veř.rozpočtům úz.úrov	4350	0.00	0.00	0.00	0.00	0.00
6341 - Investiční transfery obcím	4360	0.00	0.00	0.00	0.00	0.00
6342 - Investiční transfery krajům	4370	0.00	0.00	0.00	0.00	0.00
6345 - Investiční transfery regionálním radám	4371	0.00	0.00	0.00	0.00	0.00
6349 - Ost.investiční transfery veř.rozpočtům úz.úrov	4380	0.00	0.00	0.00	0.00	0.00
6441 - Investiční půjčené prostředky obcím	4400	0.00	0.00	0.00	0.00	0.00
6442 - Investiční půjčené prostředky krajům	4410	0.00	0.00	0.00	0.00	0.00
6443 - Investiční půjčené prostředky regionálním radám	4411	0.00	0.00	0.00	0.00	0.00
6449 - Ost.investič.půjč.prostř.veř.rozpočtům úz.úrov	4420	0.00	0.00	0.00	0.00	0.00
ZJ 026 - Transfery poskytnuté na území jiného okresu	4421	23528.00	99.53	23528.00	99.53	23418.00
ZJ 027 - Půjčené prostředky poskyt. na území jin.okresu	4422	0.00	0.00	0.00	0.00	0.00
ZJ 035 - Transfery poskytnuté na území jiného kraje	4423	0.00	0.00	0.00	0.00	0.00
ZJ 036 - Půjč. prostředky poskytnuté na území jin.kraj	4424	0.00	0.00	0.00	0.00	0.00
<b>VÝDAJE CELKEM PO KONSOLIDACI</b>	<b>4430</b>	<b>1697867.00</b>	<b>77.34</b>	<b>1731967.00</b>	<b>75.81</b>	<b>1313084.14</b>
<b>SALDO PŘÍJMŮ A VÝDAJŮ PO KONSOLIDACI</b>	<b>4440</b>	<b>-165109.00</b>	<b>-266.46</b>	<b>-165109.00</b>	<b>-266.46</b>	<b>439956.74</b>
Třída 8 - Financování	4450	165109.00	-266.46	165109.00	-266.46	-439956.74
<b>KONSOLIDACE FINANCOVÁNÍ</b>	<b>4460</b>	<b>0.00</b>	<b>0.00</b>	<b>0.00</b>	<b>0.00</b>	<b>0.00</b>
<b>FINANCOVÁNÍ CELKEM PO KONSOLIDACI</b>	<b>4470</b>	<b>165109.00</b>	<b>-266.46</b>	<b>165109.00</b>	<b>-266.46</b>	<b>-439956.74</b>

## VI. STAVY A OBRATY NA BANKOVNÍCH ÚČTECH

Název text	Číslo řádku r	Počáteční stav k 1.1. -61-	Stav ke konci vykaz.období -62-	Změna stavu bank.účtu -63-
Základní běžný účet	6010	1337979.87	1751711.61	-413731.74
Vkladový výdajový účet	6020	0.00	0.00	0.00
Běžné účty peněžních fondů	6030	0.00	0.00	0.00
Běžné účty celkem	6040	1337979.87	1751711.61	-413731.74
Bankovní účty k limitům OS	6050	0.00	0.00	0.00
Příjmový účet	6060	0.00	0.00	0.00

## VII. VYBRANÉ ZÁZNAMOVÉ JEDNOTKY

Název text	Číslo řádku r	Schválený rozpočet -71-	%	Rozpočet po změnách -72-	%	Výsledek od počátku roku -73-
ZJ 024 Transfery přijaté z území jiného okresu	7090	0.00	0.00	0.00	0.00	0.00
2223 - Příjmy z fin.vypořád.min.let mezi krajem a obce	7091	0.00	0.00	0.00	0.00	0.00
2226 - Příjmy z fin.vypořád.min.let mezi obcemi	7092	0.00	0.00	0.00	0.00	0.00
4121 - Neinvestiční přijaté transfery od obcí	7100	0.00	0.00	0.00	0.00	0.00
4129 - Ost.neinvest.přij.transfery od rozpočtů úz.úrovně	7110	0.00	0.00	0.00	0.00	0.00
4221 - Investiční přijaté transfery od obcí	7120	0.00	0.00	0.00	0.00	0.00
4229 - Ost.invest.přij.transfery od rozpočtů úz.úrovně	7130	0.00	0.00	0.00	0.00	0.00
ZJ 025 Splátky půjč.prostředků přij. z území jin.okres	7140	0.00	0.00	0.00	0.00	0.00
2441 - Splátky půjčených prostředků od obcí	7150	0.00	0.00	0.00	0.00	0.00
2449 - Ost.splátky půjč.prostředků od veř.rozp.úz.úrov	7160	0.00	0.00	0.00	0.00	0.00
ZJ 026 Transfery poskytnuté na území jiného okresu	7170	23528.00	99.53	23528.00	99.53	23418.00
5321 - Neinvestiční transfery obcím	7180	23528.00	99.53	23528.00	99.53	23418.00
5329 - Ost.neinvest.transfery veř.rozpočtům územ.úrovně	7190	0.00	0.00	0.00	0.00	0.00
5366 - Výdaje z fin.vypořád.min.let mezi krajem a obce	7191	0.00	0.00	0.00	0.00	0.00
5367 - Výdaje z fin.vypořádání min.let mezi obcemi	7192	0.00	0.00	0.00	0.00	0.00
6341 - Investiční transfery obcím	7200	0.00	0.00	0.00	0.00	0.00
6349 - Ost.investiční transfery veř.rozpočtům úz.úrovn	7210	0.00	0.00	0.00	0.00	0.00
ZJ 027 Půjčené prostředky poskytnuté na území jin.okre	7220	0.00	0.00	0.00	0.00	0.00
5641 - Neinvestiční půjčené prostředky obcím	7230	0.00	0.00	0.00	0.00	0.00
5649 - Ost.neinv.půjč.prostředky veřej.rozp.územ.úrovn	7240	0.00	0.00	0.00	0.00	0.00
6441 - Investiční půjčené prostředky obcím	7250	0.00	0.00	0.00	0.00	0.00
6449 - Ost.inv.půjč.prostředky veř.rozpočtům územ.úrov	7260	0.00	0.00	0.00	0.00	0.00
ZJ 028 - Transfery přijaté z území jiného kraje	7290	0.00	0.00	0.00	0.00	0.00
2223 - Příjmy z fin.vypořád.min.let mezi krajem a obce	7291	0.00	0.00	0.00	0.00	0.00
2226 - Příjmy z fin.vypořádání min.let mezi obcemi	7292	0.00	0.00	0.00	0.00	0.00
4121 - Neinvestiční přijaté transfery od obcí	7300	0.00	0.00	0.00	0.00	0.00
4122 - Neinvestiční přijaté transfery od krajů	7310	0.00	0.00	0.00	0.00	0.00
4129 - Ost.neinvest.přij.transfery od rozpočtů úz.úrovně	7320	0.00	0.00	0.00	0.00	0.00
4221 - Investiční přijaté transfery od obcí	7330	0.00	0.00	0.00	0.00	0.00
4222 - Investiční přijaté transfery od krajů	7340	0.00	0.00	0.00	0.00	0.00
4229 - Ost.invest.přij.transfery od rozpočtů úz.úrovně	7350	0.00	0.00	0.00	0.00	0.00

Název záznamové položky text	Číslo ZP r	Schválený rozpočet -71-	%	Rozpočet po změnách -72-	%	Výsledek od počátku roku -73-
ZJ 029 - Splátky půjč.prostředků přij. z území jin.kra	7360	0.00	0.00	0.00	0.00	0.00
2441 - Splátky půjčených prostředků od obcí	7370	0.00	0.00	0.00	0.00	0.00
2442 - Splátky půjčených prostředků od krajů	7380	0.00	0.00	0.00	0.00	0.00
2449 - Splátky půjč.prostředků od veř.rozpočtů úz.úrov	7390	0.00	0.00	0.00	0.00	0.00
ZJ 035 - Transfery poskytnuté na území jiného kraje	7400	0.00	0.00	0.00	0.00	0.00
5321 - Neinvestiční transfery obcím	7410	0.00	0.00	0.00	0.00	0.00
5323 - Neinvestiční transfery krajům	7420	0.00	0.00	0.00	0.00	0.00
5329 - Ost.neinvest.transfery veřj.rozpočtům úz.úrovně	7430	0.00	0.00	0.00	0.00	0.00
5366 - Výdaje z fin.vyřad.min.let mezi krajem a obce	7431	0.00	0.00	0.00	0.00	0.00
5367 - Výdaje z fin.vyřadění min.let mezi obcemi	7432	0.00	0.00	0.00	0.00	0.00
6341 - Investiční transfery obcím	7440	0.00	0.00	0.00	0.00	0.00
6342 - Investiční transfery krajům	7450	0.00	0.00	0.00	0.00	0.00
6349 - Ost.investiční transfery veř.rozpočtů územ.úrov	7460	0.00	0.00	0.00	0.00	0.00
ZJ 036 - Půjčky poskytnuté na území jiného kraje	7470	0.00	0.00	0.00	0.00	0.00
5641 - Neinvestiční půjčené prostředky obcím	7480	0.00	0.00	0.00	0.00	0.00
5642 - Neinvestiční půjčené prostředky krajům	7490	0.00	0.00	0.00	0.00	0.00
5649 - Neinvest.půjč.prostředky veř.rozpočtům úz.úrov	7500	0.00	0.00	0.00	0.00	0.00
6441 - Investiční půjčené prostředky obcím	7510	0.00	0.00	0.00	0.00	0.00
6442 - Investiční půjčené prostředky krajům	7520	0.00	0.00	0.00	0.00	0.00
6449 - Ost.inv.půjč.prostředky veřj.rozpočtům úz.úrov	7530	0.00	0.00	0.00	0.00	0.00

## VIII. DOPLŇUJÍCÍ UKAZATELE

Název ukazatele text	Číslo řádku r	Schválený rozpočet -1-	%	Rozpočet po změnách -2-	%	Výsledek od počátku roku -3-
	8010	0.00	0.00	0.00	0.00	0.00
	8020	0.00	0.00	0.00	0.00	0.00
	8030	0.00	0.00	0.00	0.00	0.00
	8040	0.00	0.00	0.00	0.00	0.00
	8050	0.00	0.00	0.00	0.00	0.00

**IX. PŘIJATÉ TRANSFERY A PŮJČKY ZE STÁTNÍHO ROZPOČTU,  
STÁTNÍCH FONDŮ A REGIONÁLNÍCH RAD**

---

---

Účel. znak	Č.územ. celku	Položka	Výsledek od počátku roku
a	b	c	93

---

**X. TRANSFERY A PŮJČKY POSKYTNUTÉ REGIONÁLNÍMI RADAMI ÚZEMNĚ SAMOSPRÁVNÝM CELKŮM , REGIONÁLNÍM RADÁM, A DOBROVOLNÝM SVAZKŮM OBCÍ**

Účel. znak	Č.územ. celku	Položka	Výsledek od počátku roku
a	b	c	
			103

**XI. PŘÍJMY Z ROZPOČTU EU A SOUVISEJÍCÍ PŘÍJMY**

Par	Pol	Nástroj	Zdroj	Schválený rozpočet	Rozpočet po změnách	Výsledek od počátku roku
a	b	c	d	1	2	3

## XII. VÝDAJE SPOLUFINANCOVANÉ Z ROZPOČTU EU A SOUVISEJÍCÍ VÝDAJE

---

---

Par	Pol	Nástroj	Zdroj	Schválený rozpočet	Rozpočet po změnách	Výsledek od počátku roku
a	b	c	d	1	2	3

---

---

Poznámka:

Odesláno dne:

Razítko:

Podpis vedoucího vykazující jednotky:

Odpovídající za údaje  
o rozpočtu:

tel.:

Došlo dne:

o skutečnosti:

tel.:

---

PROTOKOL O ZPRACOVÁNÍ ze dne: 01.03.2010 v 14:01 hod.

---

---

výkaz : **FIN 2-12M Výkaz pro hodnocení plnění rozpočtů ÚSC a DSO**  
za období : **13.2007**  
ke dni : **31.12.2007**

Do výkazu byly zahrnuty organizace:  
**00302911 Obec Lipinka**

Kontrolní vazby jsou v pořádku!



# PŘÍLOHA P VIII

Ministerstvo financí  
schváleno čj. 111/138 224/2002

F I N 2 - 12 M

## VÝKAZ PRO HODNOCENÍ PLNĚNÍ ROZPOČTU ÚZEMNÍCH SAMOSPRÁVNÝCH CELKŮ, REGIONÁLNÍCH RAD A DOBROVOLNÝCH SVAZKŮ OBCÍ

sestavený k 31.12.2009 v Kč

Rok	Měsíc	IČO
2009	13	00302911

Název nadřízeného orgánu :  
Název a sídlo vykazující jednotky : **Obec Lipinka**  
**78383 Lipinka**

### I. ROZPOČTOVÉ PŘÍJMY

Paragraf	Položka	Schválený rozpočet	%	Rozpočet po změnách	%	Výsledek od začátku roku
a	b	-1-		-2-		-3-
0000	1111 Daň z příjmů fyz.osob ze záv.činnosti a funkčních požitků	313000.00	91.20	286000.00	99.82	285471.08
0000	1112 Daň z příjmů fyz.osob ze sam.výděl.činnosti	43000.00	42.27	19000.00	95.66	18174.81
0000	1113 Daň z příjmů fyz.osob z kapitál.výnosů	30000.00	86.78	30000.00	86.78	26033.03
0000	1121 Daň z příjmů právnických osob	475000.00	68.49	326000.00	99.79	325326.03
0000	1122 Daň z příjmů právnických osob za obce	0.00	0.00	32340.00	100.00	32340.00
0000	1211 Daň z přidané hodnoty	680000.00	92.25	628000.00	99.89	627324.00
0000	1337 Poplatek za likvidaci komunálního odpadu	48000.00	93.30	48000.00	93.30	44783.00
0000	1341 Poplatek ze psů	3000.00	85.00	3000.00	85.00	2550.00
0000	1343 Poplatek za užívání veřejného prostranství	1000.00	65.00	1000.00	65.00	650.00
0000	1344 Poplatek ze vstupného	1200.00	65.00	1200.00	65.00	780.00
0000	1361 Správní poplatky	1000.00	10.00	1000.00	10.00	100.00
0000	1511 Daň z nemovitostí	70000.00	83.63	59000.00	99.22	58540.00
0000	4111 Neinvest.přij.transfery z všeob.pokl.správy stát.rozpočtu	0.00	0.00	20000.00	100.00	20000.00
0000	4112 Neinv.přij.transfery ze st.rozp.v rámci souhrn.dotač.vzta	7400.00	100.00	7400.00	100.00	7400.00
0000	4116 Ostatní neinvestič.přijaté transfery ze stát.rozpočtu	0.00	0.00	79837.00	89.35	71334.00
0000	4122 Neinvestiční přijaté transfery od krajů	0.00	0.00	21479.00	100.00	21479.00
000	**	1672600.00	92.21	1563256.00	98.66	1542284.95
1019	2131 Příjmy z pronájmu pozemků	13000.00	119.56	16000.00	97.14	15543.00
1019	* Ostatní zemědělská a potr.činnost a rozvoj	13000.00	119.56	16000.00	97.14	15543.00
101	** Zeměděl. a potravn. činnost a rozvoj	13000.00	119.56	16000.00	97.14	15543.00
1039	2131 Příjmy z pronájmu pozemků	44500.00	99.96	44500.00	99.96	44481.00
1039	* Ostatní záležitosti lesního hospodářství	44500.00	99.96	44500.00	99.96	44481.00
103	** Lesní hospodářství	44500.00	99.96	44500.00	99.96	44481.00
2141	2111 Příjmy z poskytování služeb a výrobků	1000.00	2.00	1000.00	2.00	20.00

2141	2112	Příjmy z prodeje zboží (již nakoupeného za účelem prodeje	1000.00	23.50	1000.00	23.50	235.00
2141	*	Vnitřní obchod	2000.00	12.75	2000.00	12.75	255.00
214	**	Vnitřní obchod, služby a cestovní ruch	2000.00	12.75	2000.00	12.75	255.00
2299	2210	Přijaté sankční platby	0.00	0.00	3000.00	100.00	3000.00
2299	*	Ostatní záležitosti v dopravě	0.00	0.00	3000.00	100.00	3000.00
229	**	Ostatní činnost a nespecifikované výdaje	0.00	0.00	3000.00	100.00	3000.00
2310	2111	Příjmy z poskytování služeb a výrobků	47000.00	102.15	48000.00	100.02	48010.00
2310	2324	Přijaté nekapitálové příspěvky a náhrady	46800.00	100.00	46800.00	100.00	46800.00
2310	*	Pitná voda	93800.00	101.08	94800.00	100.01	94810.00
231	**	Pitná voda	93800.00	101.08	94800.00	100.01	94810.00
2321	2111	Příjmy z poskytování služeb a výrobků	7000.00	98.21	7210.00	95.35	6875.00
2321	*	Odvádění a čištění odpadních vod a nakládání s kaly	7000.00	98.21	7210.00	95.35	6875.00
232	**	Odvádění a čištění odpadních vod	7000.00	98.21	7210.00	95.35	6875.00
3314	2111	Příjmy z poskytování služeb a výrobků	1000.00	21.00	1000.00	21.00	210.00
3314	*	Činnosti knihovnické	1000.00	21.00	1000.00	21.00	210.00
331	**	Kultura	1000.00	21.00	1000.00	21.00	210.00
3392	2132	Příjmy z pronájmu ostatních nemovitostí a jejich částí	16000.00	100.68	17000.00	94.76	16109.00
3392	2310	Příjmy z prodeje krátkodob.majetku a drob.dlouhodob.majet	0.00	0.00	1000.00	80.00	800.00
3392	*	Zájmová činnost v kultuře	16000.00	105.68	18000.00	93.94	16909.00
339	**	Ostatní činnosti v záležit. kultury, cír	16000.00	105.68	18000.00	93.94	16909.00
3613	2132	Příjmy z pronájmu ostatních nemovitostí a jejich částí	60000.00	87.17	60000.00	87.17	52300.00
3613	2133	Příjmy z pronájmu movitých věcí	1000.00	0.00	1000.00	0.00	0.00
3613	*	Nebytové hospodářství	61000.00	85.74	61000.00	85.74	52300.00
361	**	Rozvoj bydlení a bytové hospodářství	61000.00	85.74	61000.00	85.74	52300.00
3639	2133	Příjmy z pronájmu movitých věcí	0.00	0.00	400.00	97.50	390.00
3639	*	Komunální služby a územní rozvoj jinde nezařazené	0.00	0.00	400.00	97.50	390.00
363	**	Komunální služby a územní rozvoj	0.00	0.00	400.00	97.50	390.00
3725	2324	Přijaté nekapitálové příspěvky a náhrady	1600.00	53.13	1600.00	53.13	850.00
3725	*	Využívání a zneškodňování komunálních odpadů	1600.00	53.13	1600.00	53.13	850.00
372	**	Nakládání s odpady	1600.00	53.13	1600.00	53.13	850.00
3745	2324	Přijaté nekapitálové příspěvky a náhrady	0.00	0.00	2000.00	69.10	1382.08
3745	*	Péče o vzhled obcí a veřejnou zeleň	0.00	0.00	2000.00	69.10	1382.08
374	**	Ochrana přírody a krajiny	0.00	0.00	2000.00	69.10	1382.08
6171	2324	Přijaté nekapitálové příspěvky a náhrady	1500.00	0.00	1500.00	0.00	0.00
6171	3113	Příjmy z prodeje ostatního hmotného dlouhodobého majetku	0.00	0.00	2000.00	100.00	2000.00
6171	*	Činnost místní správy	1500.00	133.33	3500.00	57.14	2000.00

617	**	Regionální a místní správa	1500.00	133.33	3500.00	57.14	2000.00
6310	2141	Příjmy z úroků (část)	33000.00	49.81	17000.00	96.70	16438.58
6310	2142	Příjmy z podílů na zisku a dividend	5000.00	550.80	28000.00	98.36	27540.00
6310	*	Obecné příjmy a výdaje z finančních operací	38000.00	115.73	45000.00	97.73	43978.58
631	**	Obecné příjmy a výdaje z finančních oper	38000.00	115.73	45000.00	97.73	43978.58
6320	2322	Přijaté pojistné náhrady	0.00	0.00	10000.00	97.88	9788.00
6320	*	Pojištění funkčně nespecifikované	0.00	0.00	10000.00	97.88	9788.00
632	**	Pojištění funkčně nespecifikované	0.00	0.00	10000.00	97.88	9788.00
PŘÍJMY	celkem:	*****	1952000.00	94.01	1873266.00	97.96	1835056.61

## II. ROZPOČTOVÉ VÝDAJE

Paragraf	Položka	Schválený rozpočet -1-	%	Rozpočet po změnách -2-	%	Výsledek od začátku roku -3-
a	b					
1039	5163 Služby peněžních ústavů	22300.00	99.59	22300.00	99.59	22208.00
1039 *	Ostatní záležitosti lesního hospodářství	22300.00	99.59	22300.00	99.59	22208.00
103 **	Lesní hospodářství	22300.00	99.59	22300.00	99.59	22208.00
2141	5169 Nákup ostatních služeb	20000.00	81.88	17000.00	96.32	16375.00
2141	5222 Neinvestiční transfery občanským sdružením	4000.00	0.00	4000.00	0.00	0.00
2141 *	Vnitřní obchod	24000.00	68.23	21000.00	77.98	16375.00
214 **	Vnitřní obchod, služby a cestovní ruch	24000.00	68.23	21000.00	77.98	16375.00
2212	5021 Ostatní osobní výdaje	8000.00	212.94	18000.00	94.64	17035.00
2212	5139 Nákup materiálu jinde nezařazený	5000.00	0.00	0.00	0.00	0.00
2212	5156 Pohonné hmoty a maziva	2000.00	149.95	3000.00	99.97	2999.00
2212	5169 Nákup ostatních služeb	3000.00	0.00	0.00	0.00	0.00
2212	5171 Opravy a udržování	10000.00	0.00	0.00	0.00	0.00
2212 *	Silnice	28000.00	71.55	21000.00	95.40	20034.00
2219	5171 Opravy a udržování	300000.00	79.67	240000.00	99.59	239012.00
2219 *	Ostatní záležitosti pozemních komunikací	300000.00	79.67	240000.00	99.59	239012.00
221 **	Pozemní komunikace	328000.00	78.98	261000.00	99.25	259046.00
2221	5193 Výdaje na dopravní územní obsluhu	40000.00	103.20	42000.00	98.29	41280.00
2221 *	Provoz veřejné silniční dopravy	40000.00	103.20	42000.00	98.29	41280.00
222 **	Silniční doprava	40000.00	103.20	42000.00	98.29	41280.00
2310	5021 Ostatní osobní výdaje	14000.00	139.03	19500.00	99.82	19464.00
2310	5031 Povinné pojistné na soc.zab.a příspěvek na st.politiku zamě	0.00	0.00	1000.00	39.00	390.00
2310	5032 Povinné pojistné na veřejné zdravotní pojištění	0.00	0.00	500.00	31.00	155.00
2310	5137 Drobný hmotný dlouhodobý majetek	5000.00	351.30	18000.00	97.58	17564.80
2310	5139 Nákup materiálu jinde nezařazený	4000.00	1.15	500.00	9.20	46.00
2310	5154 Elektrická energie	55000.00	91.98	53000.00	95.45	50588.00
2310	5162 Služby telekomunikací a radiokomunikací	0.00	0.00	1000.00	59.25	592.50
2310	5169 Nákup ostatních služeb	55000.00	234.54	129000.00	100.00	128994.30
2310	5171 Opravy a udržování	50000.00	27.58	14000.00	98.51	13791.70
2310	5362 Platby daní a poplatků státnímu rozpočtu	47000.00	99.57	47000.00	99.57	46800.00
2310 *	Pitná voda	230000.00	121.04	283500.00	98.20	278386.30
231 **	Pitná voda	230000.00	121.04	283500.00	98.20	278386.30
2333	5169 Nákup ostatních služeb	12000.00	0.00	0.00	0.00	0.00
2333	6119 Ostatní nákup dlouhodobého nehmotného majetku	733000.00	29.22	733000.00	29.22	214200.00
2333 *	Úpravy drobných vodních toků	745000.00	28.75	733000.00	29.22	214200.00
233 **	Vodní toky a vodohospodářská díla	745000.00	28.75	733000.00	29.22	214200.00
3111	5321 Neinvestiční transfery obcím	13000.00	70.00	9100.00	100.00	9100.00

3111 *	Předškolní zařízení	13000.00	70.00	9100.00	100.00	9100.00
3117 5321	Neinvestiční transfery obcím	41000.00	110.08	45350.00	99.52	45133.00
3117 *	První stupeň základních škol	41000.00	110.08	45350.00	99.52	45133.00
3118 5321	Neinvestiční transfery obcím	48000.00	107.46	51800.00	99.58	51583.00
3118 *	Druhý stupeň základních škol	48000.00	107.46	51800.00	99.58	51583.00
<hr/>						
311 **	Zařízení předškolní výchovy a základního	102000.00	103.74	106250.00	99.59	105816.00
<hr/>						
3314 5021	Ostatní osobní výdaje	17000.00	106.03	18500.00	97.43	18025.00
3314 5031	Povin.pojistné na soc.zab.a příspěvek na st.politiku zamé	0.00	0.00	1000.00	47.60	476.00
3314 5032	Povinné pojistné na veřejné zdravotní pojištění	0.00	0.00	500.00	37.80	189.00
3314 5136	Knihy, učební pomůcky a tisk	4500.00	88.89	4500.00	88.89	4000.00
3314 5167	Služby školení a vzdělávání	500.00	0.00	0.00	0.00	0.00
3314 *	Činnosti knihovnické	22000.00	103.14	24500.00	92.61	22690.00
3319 5021	Ostatní osobní výdaje	1000.00	0.00	0.00	0.00	0.00
3319 *	Ostatní záležitosti kultury	1000.00	0.00	0.00	0.00	0.00
<hr/>						
331 **	Kultura	23000.00	98.65	24500.00	92.61	22690.00
<hr/>						
3326 5021	Ostatní osobní výdaje	1000.00	2300.00	23000.00	100.00	23000.00
3326 5139	Nákup materiálu jinde nezařazený	0.00	0.00	3500.00	93.23	3263.00
3326 5171	Opravy a udržování	0.00	0.00	34134.00	100.00	34134.00
3326 *	Pořízení,zachování a obnova hodnot míst.kultur,nár,a hist.	1000.00	6039.70	60634.00	99.61	60397.00
<hr/>						
332 **	Ochrana památek a péče o kult.dědictví a	1000.00	6039.70	60634.00	99.61	60397.00
<hr/>						
3341 5171	Opravy a udržování	5000.00	0.00	500.00	0.00	0.00
3341 *	Rozhlas a televize	5000.00	0.00	500.00	0.00	0.00
<hr/>						
334 **	Sdělovací prostředky	5000.00	0.00	500.00	0.00	0.00
<hr/>						
3392 5021	Ostatní osobní výdaje	25000.00	116.10	29100.00	99.74	29025.00
3392 5031	Povin.pojistné na soc.zab.a příspěvek na st.politiku zamé	0.00	0.00	2500.00	55.04	1376.00
3392 5032	Povinné pojistné na veřejné zdravotní pojištění	0.00	0.00	1000.00	56.60	566.00
3392 5137	Drobný hmotný dlouhodobý majetek	5000.00	0.00	0.00	0.00	0.00
3392 5139	Nákup materiálu jinde nezařazený	10000.00	74.54	7500.00	99.39	7454.00
3392 5153	Plyn	40000.00	92.08	37000.00	99.54	36831.01
3392 5154	Elektrická energie	10000.00	82.95	8300.00	99.94	8295.18
3392 5169	Nákup ostatních služeb	6000.00	165.25	10000.00	99.15	9915.00
3392 5171	Opravy a udržování	40000.00	0.00	4000.00	0.00	0.00
3392 *	Zájmová činnost v kultuře	136000.00	68.72	99400.00	94.03	93462.19
3399 5021	Ostatní osobní výdaje	2000.00	50.00	2000.00	50.00	1000.00
3399 5169	Nákup ostatních služeb	0.00	0.00	800.00	99.00	792.00
3399 5173	Cestovné (tuzemské i zahraniční)	500.00	0.00	500.00	0.00	0.00
3399 5175	Pohoštění	1000.00	192.90	2000.00	96.45	1929.00
3399 5194	Věcné dary	20000.00	31.62	7000.00	90.33	6323.00
3399 *	Ostatní záležitost kultury, církví a sděl. prostředků	23500.00	42.74	12300.00	81.66	10044.00
<hr/>						
339 **	Ostatní činnosti v záležit. kultury, cír	159500.00	64.89	111700.00	92.66	103506.19
<hr/>						
3421 5156	Pohonné hmoty a maziva	1500.00	42.60	800.00	79.88	639.00
3421 5164	Nájemné	100.00	100.00	100.00	100.00	100.00
3421 5175	Pohoštění	1000.00	18.70	1000.00	18.70	187.00
3421 5194	Věcné dary	10000.00	82.12	8500.00	96.61	8212.00
3421 5492	Dary obyvatelstvu	2000.00	100.00	2000.00	100.00	2000.00
3421 *	Využití volného času dětí a mládeže	14600.00	76.29	12400.00	89.82	11138.00

342	**	Zájmová činnost a rekreace	14600.00	76.29	12400.00	89.82	11138.00
3631	5154	Elektrická energie	30000.00	119.20	36000.00	99.33	35759.73
3631	5171	Opravy a udržování	5000.00	55.45	3000.00	92.42	2772.50
3631	*	Veřejné osvětlení	35000.00	110.09	39000.00	98.80	38532.23
3639	5164	Nájemné	10000.00	100.33	10100.00	99.34	10033.00
3639	*	Komunální služby a územní rozvoj jinde nezařazené	10000.00	100.33	10100.00	99.34	10033.00
363	**	Komunální služby a územní rozvoj	45000.00	107.92	49100.00	98.91	48565.23
3721	5169	Nákup ostatních služeb	8000.00	67.09	5500.00	97.59	5367.50
3721	*	Sběr a svoz nebezpečných odpadů	8000.00	67.09	5500.00	97.59	5367.50
3722	5169	Nákup ostatních služeb	130000.00	77.53	102000.00	98.81	100789.50
3722	*	Sběr a svoz komunálních odpadů	130000.00	77.53	102000.00	98.81	100789.50
372	**	Nakládání s odpady	138000.00	76.93	107500.00	98.75	106157.00
3745	5021	Ostatní osobní výdaje	11000.00	276.09	30700.00	98.93	30370.00
3745	5139	Nákup materiálu jinde nezařazený	3000.00	52.93	1600.00	99.25	1588.00
3745	5156	Pohonné hmoty a maziva	3000.00	22.70	1000.00	68.10	681.00
3745	5171	Opravy a udržování	70000.00	0.00	0.00	0.00	0.00
3745	*	Péče o vzhled obcí a veřejnou zeleň	87000.00	37.52	33300.00	98.02	32639.00
374	**	Ochrana přírody a krajiny	87000.00	37.52	33300.00	98.02	32639.00
5512	5137	Drobný hmotný dlouhodobý majetek	5000.00	359.80	18000.00	99.94	17990.00
5512	5139	Nákup materiálu jinde nezařazený	25000.00	1.20	1000.00	29.90	299.00
5512	5167	Služby školení a vzdělávání	4000.00	0.00	0.00	0.00	0.00
5512	5173	Cestovné (tuzemské i zahraniční)	2000.00	19.20	400.00	96.00	384.00
5512	5363	Úhrady sankcí jiným rozpočtům	0.00	0.00	-1370.00	100.00	-1370.00
5512	*	Požární ochrana - dobrovolná část	36000.00	48.06	18030.00	95.97	17303.00
551	**	Požární ochrana	36000.00	48.06	18030.00	95.97	17303.00
6112	5021	Ostatní osobní výdaje	0.00	0.00	4000.00	93.15	3726.00
6112	5023	Odměny členů zastupitelstev obcí a krajů	120000.00	110.50	133000.00	99.70	132598.00
6112	5032	Povinné pojistné na veřejné zdravotní pojištění	16000.00	141.78	23000.00	98.63	22684.00
6112	5173	Cestovné (tuzemské i zahraniční)	10000.00	58.46	6000.00	97.43	5846.00
6112	*	Zastupitelstva obcí	146000.00	112.91	166000.00	99.31	164854.00
6117	5021	Ostatní osobní výdaje	0.00	0.00	2087.00	100.00	2087.00
6117	5023	Odměny členů zastupitelstev obcí a krajů	0.00	0.00	4985.00	100.00	4985.00
6117	5032	Povinné pojistné na veřejné zdravotní pojištění	0.00	0.00	771.00	100.00	771.00
6117	5139	Nákup materiálu jinde nezařazený	0.00	0.00	3057.00	100.00	3057.00
6117	5153	Plyn	0.00	0.00	979.00	100.00	979.00
6117	5154	Elektrická energie	0.00	0.00	399.00	100.00	399.00
6117	5161	Služby pošt	0.00	0.00	300.00	100.00	300.00
6117	5169	Nákup ostatních služeb	0.00	0.00	1384.00	100.00	1384.00
6117	5173	Cestovné (tuzemské i zahraniční)	0.00	0.00	898.00	100.00	898.00
6117	5175	Pohoštění	0.00	0.00	480.00	100.00	480.00
6117	5909	Ostatní neinvestiční výdaje jinde nezařazené	0.00	0.00	4660.00	0.00	0.00
6117	*	Volby do Evropského parlamentu	0.00	0.00	20000.00	76.70	15340.00
611	**	Zastupitelské orgány	146000.00	123.42	186000.00	96.88	180194.00
6171	5011	Platy zaměstnanců v pracovním poměru	170000.00	136.13	232000.00	99.75	231423.00

6171 5021	Ostatní osobní výdaje	14000.00	139.53	19600.00	99.66	19534.00
6171 5031	Povin.pojistné na soc.zab.a příspěvek na st.politiku zamě	60000.00	110.90	66600.00	99.91	66542.00
6171 5032	Povinné pojistné na veřejné zdravotní pojištění	30000.00	96.85	30000.00	96.85	29054.00
6171 5038	Povinné pojistné na úrazové pojištění	1000.00	100.20	1100.00	91.09	1002.00
6171 5136	Knihy, učební pomůcky a tisk	17000.00	60.28	10500.00	97.59	10247.00
6171 5137	Drobný hmotný dlouhodobý majetek	0.00	0.00	106337.00	99.43	105736.00
6171 5139	Nákup materiálu jinde nezařazený	20000.00	232.92	46600.00	99.97	46585.00
6171 5153	Plyn	30000.00	108.36	32600.00	99.72	32508.42
6171 5154	Elektrická energie	8000.00	78.85	6400.00	98.56	6308.09
6171 5161	Služby pošt	4500.00	128.93	5900.00	98.34	5802.00
6171 5162	Služby telekomunikací a radiokomunikací	32000.00	122.86	39400.00	99.78	39314.10
6171 5167	Služby školení a vzdělávání	10000.00	94.75	10000.00	94.75	9475.00
6171 5168	Služby zpracování dat	12000.00	85.54	10500.00	97.76	10265.00
6171 5169	Nákup ostatních služeb	65000.00	75.71	50000.20	98.42	49208.90
6171 5171	Opravy a udržování	260000.00	0.27	2964.80	24.01	711.90
6171 5172	Programové vybavení	5000.00	271.79	14000.00	97.07	13589.40
6171 5173	Cestovné (tuzemské i zahraniční)	10000.00	147.49	14800.00	99.66	14749.00
6171 5175	Pohoštění	4000.00	100.27	4100.00	97.83	4011.00
6171 5194	Věcné dary	0.00	0.00	800.00	91.00	728.00
6171 5321	Neinvestiční transfery obcím	5000.00	84.40	5000.00	84.40	4220.00
6171 5329	Ost.neinvest.transfery veřejným rozpočtům územní úrovně	2000.00	100.00	2000.00	100.00	2000.00
6171 5362	Platby daní a poplatků státnímu rozpočtu	1000.00	425.00	4300.00	98.84	4250.00
6171 5901	Nespecifikované rezervy	30000.00	0.00	0.00	0.00	0.00
6171 6119	Ostatní nákup dlouhodobého nehmotného majetku	50000.00	0.00	50000.00	0.00	0.00
6171 *	Činnost místní správy	840500.00	84.15	765502.00	92.39	707263.81
617 **	Regionální a místní správa	840500.00	84.15	765502.00	92.39	707263.81
6310 5163	Služby peněžních ústavů	7000.00	84.49	7000.00	84.49	5914.00
6310 *	Obecné příjmy a výdaje z finančních operací	7000.00	84.49	7000.00	84.49	5914.00
631 **	Obecné příjmy a výdaje z finančních oper	7000.00	84.49	7000.00	84.49	5914.00
6320 5163	Služby peněžních ústavů	7800.00	327.88	25800.00	99.13	25575.00
6320 *	Pojištění funkčně nespecifikované	7800.00	327.88	25800.00	99.13	25575.00
632 **	Pojištění funkčně nespecifikované	7800.00	327.88	25800.00	99.13	25575.00
6399 5362	Platby daní a poplatků státnímu rozpočtu	0.00	0.00	32340.00	100.00	32340.00
6399 *	Ostatní finanční operace	0.00	0.00	32340.00	100.00	32340.00
639 **	Ostatní finanční operace	0.00	0.00	32340.00	100.00	32340.00
6402 5363	Úhrady sankcí jiným rozpočtům	0.00	0.00	1400.00	97.86	1370.00
6402 5364	Vratky veř.rozp.ústř.úr.transférů posk.v min.rozp.období	0.00	0.00	8210.00	100.00	8210.00
6402 5366	Výdaje z fin.vypoř.min.let mezi krajem a obcemi	0.00	0.00	10000.00	100.00	10000.00
6402 *	Finanční vypořádání minulých let	0.00	0.00	19610.00	99.85	19580.00
640 **	Ostatní činnosti	0.00	0.00	19610.00	99.85	19580.00
VÝDAJE celkem:	*****	3001700.00	76.98	2922966.00	79.05	2310573.53

### III. FINANCOVÁNÍ - třída 8

Název text	Číslo řádku r	Schválený rozpočet -1-	%	Rozpočet po změnách -2-	%	Výsledek od začátku roku -3-
<b>Krátkodobé financování z tuzemska</b>						
Krátkodobé vydané dluhopisy	(+) 8111	0.00	0.00	0.00	0.00	0.00
Uhrazené splátky krátkodobých vydaných dluhopisů	(-) 8112	0.00	0.00	0.00	0.00	0.00
Krátkodobé přijaté půjčené prostředky	(+) 8113	0.00	0.00	0.00	0.00	0.00
Uhrazené splátky krátkodobých přij.půjč.prostředků	(-) 8114	0.00	0.00	0.00	0.00	0.00
Změna stavu krátkodobých prostředků na bank.účtech (+/-)	8115	1049700.00	42.33	1049700.00	42.33	444325.92
Aktivní krátkodobé operace řízení likvidity-příjmy	(+) 8117	0.00	0.00	0.00	0.00	0.00
Aktivní krátkodobé operace řízení likvidity-výdaje	(-) 8118	0.00	0.00	0.00	0.00	0.00
<b>Dlouhodobé financování z tuzemska</b>						
Dlouhodobé vydané dluhopisy	(+) 8121	0.00	0.00	0.00	0.00	0.00
Uhrazené splátky dlouhodobých vydaných dluhopisů	(-) 8122	0.00	0.00	0.00	0.00	0.00
Dlouhodobé přijaté půjčené prostředky	(+) 8123	0.00	0.00	0.00	0.00	0.00
Uhrazené splátky dlouhodobých přij.půjč.prostředků	(-) 8124	0.00	0.00	0.00	0.00	0.00
Změna stavu dlouhodobých prostředků na bank.účtech (+/-)	8125	0.00	0.00	0.00	0.00	0.00
Aktivní dlouhodobé operace řízení likvidity-příjmy	(+) 8127	0.00	0.00	0.00	0.00	0.00
Aktivní dlouhodobé operace řízení likvidity-výdaje	(-) 8128	0.00	0.00	0.00	0.00	0.00
<b>Krátkodobé financování ze zahraničí</b>						
Krátkodobé vydané dluhopisy	(+) 8211	0.00	0.00	0.00	0.00	0.00
Uhrazené splátky krátkodobých vydaných dluhopisů	(-) 8212	0.00	0.00	0.00	0.00	0.00
Krátkodobé přijaté půjčené prostředky	(+) 8213	0.00	0.00	0.00	0.00	0.00
Uhrazené splátky krátkodobých přij.půjč.prostředků	(-) 8214	0.00	0.00	0.00	0.00	0.00
Změna stavu krátkodobých prostředků na bank.účtech (+/-)	8215	0.00	0.00	0.00	0.00	0.00
Aktivní krátkodobé operace řízení likvidity-příjmy	(+) 8217	0.00	0.00	0.00	0.00	0.00
Aktivní krátkodobé operace řízení likvidity-výdaje	(-) 8218	0.00	0.00	0.00	0.00	0.00
<b>Dlouhodobé financování ze zahraničí</b>						
Dlouhodobé vydané dluhopisy	(+) 8221	0.00	0.00	0.00	0.00	0.00
Uhrazené splátky dlouhodobých vydaných dluhopisů	(-) 8222	0.00	0.00	0.00	0.00	0.00
Dlouhodobé přijaté půjčené prostředky	(+) 8223	0.00	0.00	0.00	0.00	0.00
Uhrazené splátky dlouhodobých přij.půjč.prostředků	(-) 8224	0.00	0.00	0.00	0.00	0.00
Změna stavu dlouhodobých prostředků na bank.účtech (+/-)	8225	0.00	0.00	0.00	0.00	0.00
Aktivní dlouhodobé operace řízení likvidity-příjmy	(+) 8227	0.00	0.00	0.00	0.00	0.00
Aktivní dlouhodobé operace řízení likvidity-výdaje	(-) 8228	0.00	0.00	0.00	0.00	0.00
<b>Opravné položky k peněžním operacím</b>						
Oper.z peněž.úctů org.nemaj.char.příj.a výd.vl.sekt(+/-)	8901	0.00	0.00	0.00	0.00	31191.00
Nerealizované kurzové rozdíly	(+/-) 8902	0.00	0.00	0.00	0.00	0.00
<b>F I N A N C O V Ā N Í (součet za třídu 8)</b>	<b>8000</b>	<b>1049700.00</b>	<b>45.30</b>	<b>1049700.00</b>	<b>45.30</b>	<b>475516.92</b>



#### IV. REKAPITULACE PŘÍJMŮ, VÝDAJŮ A FINANCOVÁNÍ A JEJICH KONSOLIDACE

Název text	Číslo řádku r	Schválený rozpočet -41-	%	Rozpočet po změnách -42-	%	Výsledek od začátku roku -43-
Třída 1 - Daňové příjmy	4010	1665200.00	85.40	1434540.00	99.13	1422071.95
Třída 2 - Nedaňové příjmy	4020	279400.00	104.07	308010.00	94.40	290771.66
Třída 3 - Kapitálové příjmy	4030	0.00	0.00	2000.00	100.00	2000.00
Třída 4 - Přijaté transfery	4040	7400.00	1624.50	128716.00	93.39	120213.00
<b>PŘÍJMY CELKEM</b>	<b>4050</b>	<b>1952000.00</b>	<b>94.01</b>	<b>1873266.00</b>	<b>97.96</b>	<b>1835056.61</b>
<b>KONSOLIDACE PŘÍJMŮ</b>	<b>4060</b>	<b>0.00</b>	<b>0.00</b>	<b>0.00</b>	<b>0.00</b>	<b>0.00</b>
2223 - Příjmy z finan.vypoř.min.let mezi krajem a obce	4061	0.00	0.00	0.00	0.00	0.00
2226 - Příjmy z finančního vypořádání minulých let	4062	0.00	0.00	0.00	0.00	0.00
2227 - Příjmy z fin.vyp.min.l.mezi reg.r.a kr.,obc.a DSO	4063	0.00	0.00	0.00	0.00	0.00
2441 - Splátky půjčených prostředků od obcí	4070	0.00	0.00	0.00	0.00	0.00
2442 - Splátky půjčených prostředků od krajů	4080	0.00	0.00	0.00	0.00	0.00
2443 - Splátky půjčených prostředků od regionálních rad	4081	0.00	0.00	0.00	0.00	0.00
2449 - Ost.splátky půjč.prostř.od veř.rozpočtů úz.úrov	4090	0.00	0.00	0.00	0.00	0.00
4121 - Neinvestiční přijaté transfery od obcí	4100	0.00	0.00	0.00	0.00	0.00
4122 - Neinvestiční přijaté transfery od krajů	4110	0.00	0.00	21479.00	100.00	21479.00
4123 - Neinvestiční přijaté transfery od regionál. rad	4111	0.00	0.00	0.00	0.00	0.00
4129 - Ost.neinvestič.přij.transfery od rozp.územ.úrovně	4120	0.00	0.00	0.00	0.00	0.00
4133 - Převody z vlastních rezervních fondů	4130	0.00	0.00	0.00	0.00	0.00
4134 - Převody z rozpočtových účtů	4140	0.00	0.00	0.00	0.00	0.00
4139 - Ostatní převody z vlastních fondů	4150	0.00	0.00	0.00	0.00	0.00
4221 - Investiční přijaté transfery od obcí	4170	0.00	0.00	0.00	0.00	0.00
4222 - Investiční přijaté transfery od krajů	4180	0.00	0.00	0.00	0.00	0.00
4223 - Investiční přijaté transfery od regionálních rad	4181	0.00	0.00	0.00	0.00	0.00
4229 - Ost.invest.přij.transfery od rozpočtů úz.úrovně	4190	0.00	0.00	0.00	0.00	0.00
ZJ 024 - Transfery přijaté z území jiného okresu	4191	0.00	0.00	0.00	0.00	0.00
ZJ 025 - Splátky půjč.prostředků přij.z území jin.okre	4192	0.00	0.00	0.00	0.00	0.00
ZJ 028 - Transfery přijaté z území jiného kraje	4193	0.00	0.00	0.00	0.00	0.00
ZJ 029 - Splátky půjč.prostředků přij.z území jin.kraj	4194	0.00	0.00	0.00	0.00	0.00
<b>PŘÍJMY CELKEM PO KONSOLIDACI</b>	<b>4200</b>	<b>1952000.00</b>	<b>94.01</b>	<b>1873266.00</b>	<b>97.96</b>	<b>1835056.61</b>

#### IV. REKAPITULACE PŘÍJMŮ, VÝDAJŮ A FINANCOVÁNÍ A JEJICH KONSOLIDACE

Název položky text	Číslo řádku r	Schválený rozpočet -41-	%	Rozpočet po změnách -42-	%	Výsledek od začátku roku -43-
Třída 5 - Běžné výdaje	4210	2218700.00	94.49	2139966.00	97.96	2096373.53
Třída 6 - Kapitálové výdaje	4220	783000.00	27.36	783000.00	27.36	214200.00
<b>VÝDAJE CELKEM</b>	<b>4240</b>	<b>3001700.00</b>	<b>76.98</b>	<b>2922966.00</b>	<b>79.05</b>	<b>2310573.53</b>
<b>KONSOLIDACE VÝDAJŮ</b>	<b>4250</b>	<b>0.00</b>	<b>0.00</b>	<b>0.00</b>	<b>0.00</b>	<b>0.00</b>
5321 - Neinvestiční transfery obcím	4260	107000.00	102.84	111250.00	98.91	110036.00
5323 - Neinvestiční transfery krajům	4270	0.00	0.00	0.00	0.00	0.00
5325 - Neinvestiční transfery regionálním radám	4271	0.00	0.00	0.00	0.00	0.00
5329 - Ostatní neinv.transfery veř.rozpočtům územ.úrovně	4280	2000.00	100.00	2000.00	100.00	2000.00
5342 - Převody FKSP a sociálnímu fondu obcí a krajů	4281	0.00	0.00	0.00	0.00	0.00
5344 - Převody vlastním rezervním fondům	4290	0.00	0.00	0.00	0.00	0.00
5345 - Převody vlastním rozpočtovým účtům	4300	0.00	0.00	0.00	0.00	0.00
5349 - Ostatní převody vlastním fondům	4310	0.00	0.00	0.00	0.00	0.00
5366 - Výdaje z finan.vypoř.min.let mezi krajem a obce	4321	0.00	0.00	10000.00	100.00	10000.00
5367 - Výdaje z finan.vypoř.min.let mezi obcemi	4322	0.00	0.00	0.00	0.00	0.00
5368 - Vyd.z fin.vyp.min.let mezi reg.r.a kr.a obc.a DSO	4323	0.00	0.00	0.00	0.00	0.00
5641 - Neinvestiční půjčené prostředky obcím	4330	0.00	0.00	0.00	0.00	0.00
5642 - Neinvestiční půjčené prostředky krajům	4340	0.00	0.00	0.00	0.00	0.00
5643 - Neinvestiční půjčené prostředky regionálním radám	4341	0.00	0.00	0.00	0.00	0.00
5649 - Ost.neinv.půjč.prostředky veř.rozpočtům úz.úrov	4350	0.00	0.00	0.00	0.00	0.00
6341 - Investiční transfery obcím	4360	0.00	0.00	0.00	0.00	0.00
6342 - Investiční transfery krajům	4370	0.00	0.00	0.00	0.00	0.00
6345 - Investiční transfery regionálním radám	4371	0.00	0.00	0.00	0.00	0.00
6349 - Ost.investiční transfery veř.rozpočtům úz.úrov	4380	0.00	0.00	0.00	0.00	0.00
6441 - Investiční půjčené prostředky obcím	4400	0.00	0.00	0.00	0.00	0.00
6442 - Investiční půjčené prostředky krajům	4410	0.00	0.00	0.00	0.00	0.00
6443 - Investiční půjčené prostředky regionálním radám	4411	0.00	0.00	0.00	0.00	0.00
6449 - Ost.investič.půjč.prostř.veř.rozpočtům úz.úrov	4420	0.00	0.00	0.00	0.00	0.00
ZJ 026 - Transfery poskytnuté na území jiného okresu	4421	22000.00	107.12	24000.00	98.19	23566.00
ZJ 027 - Půjčené prostředky poskyt. na území jin.okresu	4422	0.00	0.00	0.00	0.00	0.00
ZJ 035 - Transfery poskytnuté na území jiného kraje	4423	0.00	0.00	0.00	0.00	0.00
ZJ 036 - Půjč. prostředky poskytnuté na území jin.kraj	4424	0.00	0.00	0.00	0.00	0.00
<b>VÝDAJE CELKEM PO KONSOLIDACI</b>	<b>4430</b>	<b>3001700.00</b>	<b>76.98</b>	<b>2922966.00</b>	<b>79.05</b>	<b>2310573.53</b>
<b>SALDO PŘÍJMŮ A VÝDAJŮ PO KONSOLIDACI</b>	<b>4440</b>	<b>-1049700.00</b>	<b>45.30</b>	<b>-1049700.00</b>	<b>45.30</b>	<b>-475516.92</b>
Třída 8 - Financování	4450	1049700.00	45.30	1049700.00	45.30	475516.92
<b>KONSOLIDACE FINANCOVÁNÍ</b>	<b>4460</b>	<b>0.00</b>	<b>0.00</b>	<b>0.00</b>	<b>0.00</b>	<b>0.00</b>
<b>FINANCOVÁNÍ CELKEM PO KONSOLIDACI</b>	<b>4470</b>	<b>1049700.00</b>	<b>45.30</b>	<b>1049700.00</b>	<b>45.30</b>	<b>475516.92</b>

## VI. STAVY A OBRATY NA BANKOVNÍCH ÚČTECH

Název text	Číslo řádku r	Počáteční stav k 1.1. -61-	Stav ke konci vykaz.období -62-	Změna stavu bank.účtu -63-
Základní běžný účet	6010	1715180.67	1270854.75	444325.92
Vkladový výdajový účet	6020	0.00	0.00	0.00
Běžné účty peněžních fondů	6030	0.00	0.00	0.00
Běžné účty celkem	6040	1715180.67	1270854.75	444325.92
Bankovní účty k limitům OS	6050	0.00	0.00	0.00
Příjmový účet	6060	0.00	0.00	0.00

## VII. VYBRANÉ ZÁZNAMOVÉ JEDNOTKY

Název text	Číslo řádku r	Schválený rozpočet -71-	%	Rozpočet po změnách -72-	%	Výsledek od počátku roku -73-
ZJ 024 Transfery přijaté z území jiného okresu	7090	0.00	0.00	0.00	0.00	0.00
2223 - Příjmy z fin.vypořád.min.let mezi krajem a obce	7091	0.00	0.00	0.00	0.00	0.00
2226 - Příjmy z fin.vypořád.min.let mezi obcemi	7092	0.00	0.00	0.00	0.00	0.00
4121 - Neinvestiční přijaté transfery od obcí	7100	0.00	0.00	0.00	0.00	0.00
4129 - Ost.neinvest.přij.transfery od rozpočtů úz.úrovně	7110	0.00	0.00	0.00	0.00	0.00
4221 - Investiční přijaté transfery od obcí	7120	0.00	0.00	0.00	0.00	0.00
4229 - Ost.invest.přij.transfery od rozpočtů úz.úrovně	7130	0.00	0.00	0.00	0.00	0.00
ZJ 025 Splátky půjč.prostředků přij. z území jin.okres	7140	0.00	0.00	0.00	0.00	0.00
2441 - Splátky půjčených prostředků od obcí	7150	0.00	0.00	0.00	0.00	0.00
2449 - Ost.splátky půjč.prostředků od veř.rozp.úz.úrov	7160	0.00	0.00	0.00	0.00	0.00
ZJ 026 Transfery poskytnuté na území jiného okresu	7170	22000.00	107.12	24000.00	98.19	23566.00
5321 - Neinvestiční transfery obcím	7180	22000.00	107.12	24000.00	98.19	23566.00
5329 - Ost.neinvest.transfery veř.rozpočtům územ.úrovně	7190	0.00	0.00	0.00	0.00	0.00
5366 - Výdaje z fin.vypořád.min.let mezi krajem a obce	7191	0.00	0.00	0.00	0.00	0.00
5367 - Výdaje z fin.vypořádání min.let mezi obcemi	7192	0.00	0.00	0.00	0.00	0.00
6341 - Investiční transfery obcím	7200	0.00	0.00	0.00	0.00	0.00
6349 - Ost.investiční transfery veř.rozpočtům úz.úrovn	7210	0.00	0.00	0.00	0.00	0.00
ZJ 027 Půjčené prostředky poskytnuté na území jin.okre	7220	0.00	0.00	0.00	0.00	0.00
5641 - Neinvestiční půjčené prostředky obcím	7230	0.00	0.00	0.00	0.00	0.00
5649 - Ost.neinv.půjč.prostředky veřej.rozp.územ.úrovn	7240	0.00	0.00	0.00	0.00	0.00
6441 - Investiční půjčené prostředky obcím	7250	0.00	0.00	0.00	0.00	0.00
6449 - Ost.inv.půjč.prostředky veř.rozpočtům územ.úrov	7260	0.00	0.00	0.00	0.00	0.00
ZJ 028 - Transfery přijaté z území jiného kraje	7290	0.00	0.00	0.00	0.00	0.00
2223 - Příjmy z fin.vypořád.min.let mezi krajem a obce	7291	0.00	0.00	0.00	0.00	0.00
2226 - Příjmy z fin.vypořádání min.let mezi obcemi	7292	0.00	0.00	0.00	0.00	0.00
4121 - Neinvestiční přijaté transfery od obcí	7300	0.00	0.00	0.00	0.00	0.00
4122 - Neinvestiční přijaté transfery od krajů	7310	0.00	0.00	0.00	0.00	0.00
4129 - Ost.neinvest.přij.transfery od rozpočtů úz.úrovně	7320	0.00	0.00	0.00	0.00	0.00
4221 - Investiční přijaté transfery od obcí	7330	0.00	0.00	0.00	0.00	0.00
4222 - Investiční přijaté transfery od krajů	7340	0.00	0.00	0.00	0.00	0.00
4229 - Ost.invest.přij.transfery od rozpočtů úz.úrovně	7350	0.00	0.00	0.00	0.00	0.00

Název záznamové položky text	Číslo ZP r	Schválený rozpočet -71-	%	Rozpočet po změnách -72-	%	Výsledek od počátku roku -73-
ZJ 029 - Splátky půjč.prostředků přij. z území jin.kra	7360	0.00	0.00	0.00	0.00	0.00
2441 - Splátky půjčených prostředků od obcí	7370	0.00	0.00	0.00	0.00	0.00
2442 - Splátky půjčených prostředků od krajů	7380	0.00	0.00	0.00	0.00	0.00
2449 - Splátky půjč.prostředků od veř.rozpočtů úz.úrov	7390	0.00	0.00	0.00	0.00	0.00
ZJ 035 - Transfery poskytnuté na území jiného kraje	7400	0.00	0.00	0.00	0.00	0.00
5321 - Neinvestiční transfery obcím	7410	0.00	0.00	0.00	0.00	0.00
5323 - Neinvestiční transfery krajům	7420	0.00	0.00	0.00	0.00	0.00
5329 - Ost.neinvest.transfery veřj.rozpočtům úz.úrovně	7430	0.00	0.00	0.00	0.00	0.00
5366 - Výdaje z fin.vyřad.min.let mezi krajem a obce	7431	0.00	0.00	0.00	0.00	0.00
5367 - Výdaje z fin.vyřadění min.let mezi obcemi	7432	0.00	0.00	0.00	0.00	0.00
6341 - Investiční transfery obcím	7440	0.00	0.00	0.00	0.00	0.00
6342 - Investiční transfery krajům	7450	0.00	0.00	0.00	0.00	0.00
6349 - Ost.investiční transfery veř.rozpočtů územ.úrov	7460	0.00	0.00	0.00	0.00	0.00
ZJ 036 - Půjčky poskytnuté na území jiného kraje	7470	0.00	0.00	0.00	0.00	0.00
5641 - Neinvestiční půjčené prostředky obcím	7480	0.00	0.00	0.00	0.00	0.00
5642 - Neinvestiční půjčené prostředky krajům	7490	0.00	0.00	0.00	0.00	0.00
5649 - Neinvest.půjč.prostředky veř.rozpočtům úz.úrov	7500	0.00	0.00	0.00	0.00	0.00
6441 - Investiční půjčené prostředky obcím	7510	0.00	0.00	0.00	0.00	0.00
6442 - Investiční půjčené prostředky krajům	7520	0.00	0.00	0.00	0.00	0.00
6449 - Ost.inv.půjč.prostředky veřj.rozpočtům úz.úrov	7530	0.00	0.00	0.00	0.00	0.00

## VIII. DOPLŇUJÍCÍ UKAZATELE

Název ukazatele text	Číslo řádku r	Schválený rozpočet -1-	%	Rozpočet po změnách -2-	%	Výsledek od počátku roku -3-
	8010	0.00	0.00	0.00	0.00	0.00
	8020	0.00	0.00	0.00	0.00	0.00
	8030	0.00	0.00	0.00	0.00	0.00
	8040	0.00	0.00	0.00	0.00	0.00
	8050	0.00	0.00	0.00	0.00	0.00

**IX. PŘIJATÉ TRANSFERY A PŮJČKY ZE STÁTNÍHO ROZPOČTU,  
STÁTNÍCH FONDŮ A REGIONÁLNÍCH RAD**

Účel. znak	Č.územ. celku	Položka	Výsledek od počátku roku
a	b	c	93
14008	0712	4116 Ostatní neinvestič.přijaté tra	71334.00
98348	0712	4111 Neinvest.přij.transfery z všeo	20000.00

**X. TRANSFERY A PŮJČKY POSKYTNUTÉ REGIONÁLNÍMI RADAMI ÚZEMNĚ SAMOSPRÁVNÝM**

**CELKŮM , REGIONÁLNÍM RADÁM, A DOBROVOLNÝM SVAZKŮM OBCÍ**

Účel. znak	Č.územ. celku	Položka	Výsledek od počátku roku
a	b	c	103

**XI. PŘÍJMY Z ROZPOČTU EU A SOUVISEJÍCÍ PŘÍJMY**

Par	Pol	Nástroj	Zdroj	Schválený rozpočet	Rozpočet po změnách	Výsledek od počátku roku
a	b	c	d	1	2	3
0000	4116	36	5	0.00	79837.00	71334.00

## XII. VÝDAJE SPOLUFINANCOVANÉ Z ROZPOČTU EU A SOUVISEJÍCÍ VÝDAJE

Par	Pol	Nástroj	Zdroj	Schválený rozpočet	Rozpočet po změnách	Výsledek od počátku roku
a	b	c	d	1	2	3
6171	5137	36	1	0.00	13000.00	12590.00
6171	5137	36	5	0.00	70337.00	70337.00
6171	5169	36	1	0.00	1000.20	1000.20

Poznámka:

Odesláno dne:

Razítko:

Podpis vedoucího vykazující jednotky:

Odpovídající za údaje  
o rozpočtu:

tel.:

Došlo dne:

o skutečnosti:

tel.:



PROTOKOL O ZPRACOVÁNÍ ze dne: 28.01.2010 v 12:57 hod.

---

---

výkaz : **FIN 2-12M Výkaz pro hodnocení plnění rozpočtů ÚSC a DSO**  
za období : **13.2009**  
ke dni : **31.12.2009**

Do výkazu byly zahrnuty organizace:  
**00302911 Obec Lipinka**

Kontrolní vazby jsou v pořádku!